Domani guida-tv su STAMPA SERA PER I MONDIALI

Anno 110 - Numero 122
Martedì 30 Maggio 1978

Torino - Via Marenco 32 - Centr. tel. 65681 - Selez. passante 6568(**)
L. 200 (arretrati il doppio) - (Sped. abbonam. postale G. 1/70)

Cabriole
di Elizabeth Arden
una moderna miscela di fiori con un fresco tono di spezie
un nuovo profumo brillante, allegro, primaverile
PROFUMI Servetti

STAMPA SERA

QUOTIDIANO D'INFORMAZIONI

SVALIGIATA UNA GIOIELLERIA IN VIA TRIPOLI

TORINO - «Banda del buco» ruba quattrocento milioni

Pag. 7

Dopo l'ammanco di due miliardi

Accusato di truffa e falso l'impiegato licenziato dalla Cassa di Risparmio

A pag. 7

Pag. 4 - *All'Accademia di S. Cecilia e al Teatro dell'Opera*

ARRESTI A ROMA E VENEZIA

Fiori in piazza Vittorio

Si sono iniziati, come si vede nella foto, i lavori di "sistemazione" di piazza Vittorio a Torino per ospitare la mostra dei fiori, che si aprirà a metà giugno (Servizio a pag. 6)

Aperta a Genova nei confronti di due coniugi

Inchiesta: lasciarono morire di fame il loro bambino?

GENOVA — Il magistrato di Genova dottor Mario Sossi ha ordinato una inchiesta su un caso allucinante: la morte di un bambino di tre mesi dovuta molto probabilmente a denutrizione. Il tragico fatto avvenne il 15 febbraio scorso. Una assistente sociale fu avvertita che in un paesino dell'entroterra ligure, Monleone Cicagna nel Chiavarese, un bambino di pochi mesi stava morendo.

Il bambino era Angelo Folco, figlio di Benedetto Folco, 30 anni, maggiore dell'esercito di stanza a Torino e di Angela Casucci di Cicagna. Venne avvisata la magistratura. Il sostituto procuratore Mario Sossi aprì un'inchiesta. Adesso il giudice dopo 4 mesi ha ordinato all'istituto di medicina legale di Genova una perizia necroscopica per accertare se la morte sia avvenuta per mancata alimentazione e maltrattamenti. Il referto medico sulla causa della morte del piccolo parla di insufficienza cardiaca ma ne indica anche un'altra: denutrizione. L'assistente sociale che era intervenuta, conosceva il piccolo dal tempo della nascita.

Angela Casucci accusa il marito di maltrattamenti: *«Ho avuto quattro gravidanze. Angelo, l'ultimo, mi pareva normale».*

«Il giudice Sossi, che ha cercato di venire a capo dell'intricata vicenda, si è trovato di fronte a due genitori che forse non si rendono ben conto che il loro figlio è morto. Continuano a darsi delle colpe reciprocamente — dicono alcuni conoscenti — *Si poteva sicuramente intervenire per tempo e il piccolo sarebbe ancora vivo. E' inutile accusarsi. Chi doveva pensarci se non loro? Anche la stessa assistente sociale li aveva avvertiti di avere più cura del bambino».*

La madre rischia di essere incriminata per omicidio colposo e maltrattamenti.

REFERENDUM

Manifesto di intellettuali contro la legge Reale

A pagina 2

● IL PUNTO

Si sapeva che erano state aumentate le tariffe ferroviarie di circa il 20 per cento. Ora, con la pubblicazione del decreto sulla Gazzetta Ufficiale, si apprende che le nuove tariffe andranno in vigore il 16 luglio e che — questa la nota più spiacevole — l'aumento del venti per cento riguarderà soltanto «i pendolari, gli abbonati e le auto al seguito». Più contenuto — 12 per cento sulla tariffa base, oltre al diritto fisso di mille lire che rimane invariato — sarà l'aumento per i rapidi speciali; per i vari tipi di supplemento gli aumenti varieranno tra il 10 e il 23%.

L'aumento delle tariffe dei pubblici servizi è sempre un provvedimento impopolare; ma è giusto che il costo dei servizi sia pagato da chi li utilizza e non interamente scaricato sullo Stato, che è come scaricarlo sull'intera collettività sotto forma di aggravio di tasse. Questa volta però il provvedimento di aumentare di più, in percentuale, le tariffe dei pendolari e degli abbonati — cioè della gente che usa il treno per lavoro — è più impopolare del solito e non mancherà di suscitare polemiche, anche se queste misure possono spiegarsi con il fatto che le tariffe dei rapidi erano già alte e che — dovendo reperire migliaia di miliardi — gli aumenti delle tariffe devono poggiare su larghe fette di utenti e non su piccole aliquote. Ma — spiegazioni a parte — resta l'amaro, più amaro ancora se si pensa che i treni dei pendolari sono anche i meno confortevoli.

INFORMAZIONE PUBBLICITARIA

NAISSANCE D'UN PARFUM

PARFUMS torrente PARIS.
PROFUMI da Servetti

REFERENDUM: i partiti di maggioranza schierati per il no

Il dissenso dice sì

Gli aerei presto più cari?

ROMA — Gli aeroporti chiedono aumenti ed è probabile che, di conseguenza, Alitalia e Ati ritocchino le loro tariffe. Secondo la Società aeroporti romani — che gestisce quello di Fiumicino e Ciampino — e la Sea, che gestisce quello di Linate, gli oneri dei servizi a terra sono diventati eccessivi; chiedono pertanto un aumento dell'80 per cento delle tariffe pagate dalle compagnie aeree.

La Iata, l'organizzazione mondiale che coordina quasi tutte le compagnie aeree del mondo, ha inviato al ministro dei Trasporti un telegramma prendendo posizione contro la richiesta di aumento.

L'anno scorso l'Alitalia ha versato alle due società 13 miliardi e 600 milioni per i servizi resi; se l'aumento richiesto venisse applicato dovrebbe pagare ancora 10 miliardi e 800 milioni (in pratica tutto l'utile del bilancio della compagnia per l'anno scorso).

Si sostiene che una richiesta così esosa è assolutamente ingiustificata, considerata soprattutto la pessima qualità dei servizi che le due società mettono a disposizione dei passeggeri.

Manifesto di intellettuali contro la "legge Reale,,

Norberto Bobbio

ROMA — Un appello per il «sì» all'abrogazione della «legge Reale» è stato lanciato stamane a Roma, in una conferenza stampa, da oltre duecento intellettuali. Tra i firmatari ci sono Bobbio, Sciascia, Branca, Galante Garrone. La legge viene contestata perché *«si è rivelata del tutto inefficace a fronteggiare la criminalità, l'eversione fascista, il terrorismo»*.

Di tono totalmente opposto le dichiarazioni che il quotidiano del partito comunista, *l'Unità* pubblica oggi in seconda pagina. Dieci avvocati affermano di essere favorevoli a non abrogare le norme sotto accusa per *«non privare lo Stato di un valido mezzo di difesa in un così difficile momento della nostra vita nazionale»*. Si tratterebbe di *«significativi pronunciamenti»* che fanno parte *«di una più vasta presa di posizione assunta da noti penalisti del Foro di Roma»*.

A dieci giorni dalle votazioni dell'11 giugno sui referendum abrogativi della «legge Reale» e di quella sul «finanziamento dei partiti politici», la campagna elettorale si è improvvisamente accesa. E si contano numerosi i «casi di coscienza» di appartenenti alla sinistra (soprattutto socialisti, ma non mancano i comunisti) che si esprimono per il «sì», contro l'atteggiamento dei partiti della maggioranza (dc, pci, psi, psdi e pri).

Ma anche tra i partiti che sostengono il governo Andreotti si è aperta una sottile polemica, soprattutto su quello che è ormai dichiaratamente l'obbiettivo principale della campagna referendaria: la «legge Reale». La posizione assunta dal psi — che ufficialmente è per il «no», ma lascia spazio a chi ritiene di dover dissentire — viene criticata apertamente. Il giornale della dc, il «Popolo», scrive oggi: *«Se sembra comprensibile l'invito all'abrogazione proveniente da certi settori, appare strano l'atteggiamento di talune forze indubbiamente democratiche che hanno lasciato ai loro aderenti piena libertà»*.

L'invito della dc a mantenere in vita la «legge Reale» è *«preciso, fermo e assoluto»*. Perché, sostiene l'esperto di problemi della giustizia on. Pennacchini, *«se la legge cadesse ci sarebbe un vuoto legislativo che permetterebbe qualsiasi violazione delle norme di convivenza civile»*.

Laura Betti

Giuseppe Branca

Enzo Mattina

Sul «fronte abrogazionista» — una parte dei socialisti, i radicali, i demoproletari e i missini — c'è chi ritiene di avvertire una sorta di disagio per il fatto che anche l'estrema destra si è pronunciata a favore del «sì». In realtà le ragioni del voto sono profondamente diverse. Il «manifesto dei duecento» è chiaro. *«L'abrogazione della "legge Reale"* — dice tra l'altro — *non lascerebbe alcun vuoto legislativo. Quel che manca non sono le leggi, più che sufficienti per colpire il terrorismo delle Br e gli eversori fascisti. Proprio le tragiche vicende delle ultime settimane confermano che il terrorismo non si combatte erigendo uno Stato di polizia, ma affrontando le ragioni dell'emarginazione e dello sfruttamento, sviluppando la democrazia e riabilitando nella coscienza delle masse, contro le tentazioni di ribellismo armato, una credibile prospettiva di lotta e di liberazione collettiva»*.

Seguono le firme di magistrati (Ambrosini, Battaglini, Bernardi, Caminiti, Senese, Marrone, Accattatis), docenti universitari (Binni, Bobbio, Craveri, Geymonat, Rodotà, Ferrajoli, Caffè, Cases, Ciacquinto, Muscetta, Rochat, Rossi Doria), sindacalisti (Mattina, Giovannini, Lettieri), scrittori (Ginzburg, Macciocchi, Pirro, Sciascia), esponenti dello spettacolo (Betti, Fo, Rame, Cavani), giornalisti (Bocca, Deaglio, Fedeli). Hanno inoltre firmato, tra gli altri, i senatori Giuseppe Branca (ex presidente della Corte Costituzionale) e Galante Garrone. Numerosi i professionisti, medici e avvocati in particolare. **r. s.**

Le tasse «nascoste»

ROMA — Il decreto legge sulle nuove misure fiscali, entrato in vigore domenica, contiene una miriade di inasprimenti che venerdì scorso, nel comunicato di Palazzo Chigi, erano stati indicati molto genericamente. Poi è venuta la pubblicazione del decreto sulla Gazzetta Ufficiale e si è «scoperto», ad esempio, che le tasse di concessione governativa, per le quali il comunicato parlava semplicemente di aumento, riguardano ben 126 voci. Sono venute così fuori le tasse «nascoste», che molti non sapevano di dover pagare. Vediamo le principali.

■ **TASSE DI BOLLO** — *Non aumenta soltanto la carta bollata, da 1500 a 2000 lire quella più comune per usi amministrativi, e da 400 a 700 ogni foglio quella per gli atti giudiziari. Le 2000 lire prendono ora il posto delle 1500 per ogni certificato, per ogni foglio di atti pubblici o di scritture private.*

● **ASSEGNI BANCARI** — *Le 100 lire dovute per gli assegni bancari, per gli estratti conto, per le lettere o ricevute di accreditamento o addebitamento, salgono a 150 lire, cui vanno aggiunte le spese per diritti bancari. Le 500 dovute per libretti di risparmio, nominativi o al portatore, aumentano a 1000 lire.*

■ **CAMBIALI** — *Per quelle emesse e pagabili in Italia, già soggette all'otto per mille, il bollo è ora dovuto in ragione del dieci per mille. Per le cambiali emesse in Italia e pagabili all'estero si passa dal 5 al 7 per mille.*

● **IMPOSTA DI REGISTRO** — *Gli aumenti riguardano le «tasse fisse», sia di registro sia quelle ipotecarie. Le varie misure di 5000 o 10.000, pertanto, salgono ora a 20.000.*

● **LICENZE** — *Per le licenze rilasciate dall'autorità di P.S. agli esercizi pubblici, autorizzati a vendere bevande alcoliche e superalcoliche, le tasse di rilascio e di rinnovo passano: da 30.000 a 39.000 per gli esercizi di lusso; da 25.000 a 32.500 per gli esercizi di prima categoria; da 20.000 a 26.000 per quelli di seconda categoria; da 15.000 a 19.500 per quelli di terza categoria; da 10.000 a 13.000 per altre categorie.*

● **PATENTI** — *Per il rilascio di patenti di abilitazione alla guida dei veicoli a motore, quando si tratta di autocarri o di autoveicoli per uso speciale e per trasporti specifici (fino a 3500 kg.), le tasse salgono da 6000 a 7800 per l'«uso privato», e da 4000 a 5200 per l'«uso pubblico» (e ciò sia per autoveicoli per trasporto promiscuo e per autovetture anche trainanti un rimorchio leggero). Ogni altra tassa di patente viene elevata del 30 per cento.*

● **PORTO D'ARMI** — *Va tenuto presente che, mentre per la maggior parte delle tasse di concessione gli aumenti decorrono dal 28 maggio 1978, per quelle relative al cosiddetto porto d'armi, anche per uso caccia, gli inasprimenti del 30 per cento avranno decorrenza dal 1° gennaio 1979.*

● **TELEVISIONE** — *Ora «sul canone» è dovuto un ulteriore balzello di 1200 lire per il bianco e nero; e di 2400 per la Tv a colori (anche per la Tv è prevista la tassa di concessione governativa).*

● **PASSAPORTI** — *Da 4000 si passa a 5200 (tassa di rilascio); idem da 4000 a 5200 per il bollo annuale (ogni anno successivo fino alla scadenza).*

● **TASSE IPOTECARIE** — *Un forte balzo in avanti hanno avuto anche le cosiddette tasse ipotecarie. Queste le nuove misure (tra parentesi quelle precedenti): iscrizioni 2 per cento (1); rinnovazioni 1 per cento (0,50); trascrizioni 1,60 per cento (0,80); annotamenti 2 per cento (1); annotamenti per restrizione d'ipoteca 0,50 per cento (0,20); annotamenti per cancellazione o riduzione di ipoteca o pegno 0,50 per cento (0,20).*

IL TEMPO CHE FARÀ

Tempo previsto: su tutte le regioni sereno o poco nuvoloso con tendenza nelle ore più calde a sviluppo di nubi cumuliformi associate a sporadiche manifestazioni temporalesche sulle regioni del versante adriatico e sulle rimanenti regioni meridionali della penisola. **Temperatura:** in lieve aumento nei valori massimi al nord, sulle regioni tirreniche e sulla Sardegna.

In Italia			Nel mondo		
Bolzano	+ 9	+28	Belgrado	+12	+18
Cagliari	+12	+24	Bruxelles	+15	+25
Catania	+18	+25	Helsinki	+ 8	+21
Genova	+15	+24	Londra	+11	+25
Milano	+12	+25	Madrid	+ 8	+23
Napoli	+14	+23	Mosca	+13	+25
Palermo	+17	+20	New York	+17	+27
Roma	+12	+26	Parigi	+15	+24

TEMPERATURE DI OGGI

massima	+22,8
minima	+10,1
media	+16,0

Rilevazioni del **Servizio meteorologico dell'Aeronautica militare di Caselle** alle ore 8: pressione a livello del mare 1016 mb; temp. +16,0; umidità 72%. Cielo sereno. Temperatura massima +24,3, minima +10,9, media +19,5.

STAMPA SERA
Direttore responsabile Ennio Caretto
Editrice **LA STAMPA S.p.A.**
Presidente Giovanni Giovannini
Amministratore Delegato e Direttore Generale Umberto Cuttica
Consiglieri Vittorino Chiusano, Carlo Mascheroni, Cesare Romiti
Sindaci Alfonso Ferrero (pres.), Pierluigi Bertola, Secondino Riolfo

© 1978 Ed. LA STAMPA S.p.A.

CERTIFICATO N. 79 DEL 6-4-78

Ai rapitori: «Mia figlia è malata, fatevi vivi»

Appello dell'editore Mazzocchi

MILANO — I familiari di Maria Grazia Bonadonna, la figlia dell'editore Mazzocchi, sequestrata giovedì scorso, hanno diffuso un accorato appello ai rapitori: *«La famiglia chiede che chiunque abbia notizie della signora Maria Pia Mazzocchi Bonadonna voglia in qualsiasi modo prendere contatto per comunicarle»*.

I genitori e i congiunti sono gravemente preoccupati non solo per la scomparsa, ma anche perché i banditi responsabili del sequestro non si sono ancora fatti vivi né per chiedere un riscatto (c'è stata una telefonata con la richiesta di due miliardi), ma non si sa se è «autentica») né per prendere contatti. Gli inquirenti ritengono che i rapitori vogliano *«logorare psicologicamente»* i familiari per costringerli a pagare un prezzo più alto.

L'appello lanciato stamane specifica anche che la donna rapita è in precarie condizioni fisiche: *«Soffre di claustrofobia, di sinusite cronica e di blocco dell'articolazione dell'anca sinistra»*.

Maria Grazia Bonadonna era stata rapita la sera di giovedì scorso, mentre rientrava nel suo lussuoso appartamento in via Giotto. Aveva trascorso la serata con alcuni amici. Li aveva lasciati *«perché al mattino avrebbe dovuto alzarsi presto per accompagnare i figli a scuola»*.

Ma non è mai arrivata a casa. La sua auto è stata trovata proprio davanti al *garage*, con le chiavi nel cruscotto. I familiari, in un primo tempo, non avevano pensato ad un rapimento. Questa ipotesi ha preso via via consistenza.

La famiglia Mazzocchi ora teme che la magistratura milanese, come ha già fatto in altre occasioni, decida di bloccare i conti bancari per impedire il pagamento del riscatto. Anche i rapitori, in teoria, dovrebbero temere una simile eventualità. Il loro silenzio, quindi, potrebbe diventare controproducente, ma, per ora, non sembrano preoccuparsene. **r. s.**

STAMPA SERA — **LA COMMESSA IDEALE 1978**

Nome cognome della commessa .....
Indirizzo del negozio ..... Categoria .....
Città .....
Telefono .....

La finali del referendum al terraino a Strasa, sotto il patrocinio della Regione Piemonte.

Soli al mondo

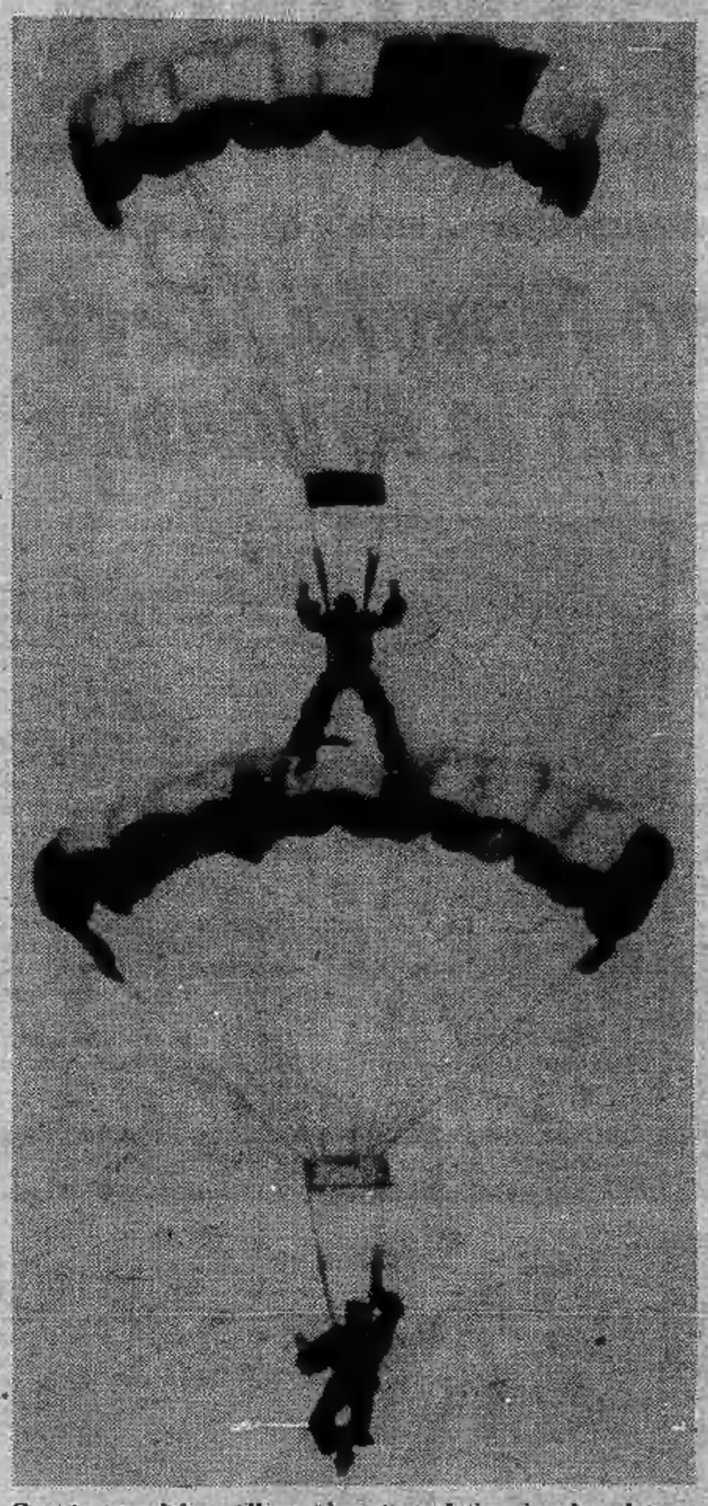

Questo esercizio — dicono i protagonisti — è unico al mondo: l'uomo si lancia con il paracadute, la donna sta sopra, dritta sull'ombrellone. Si dividono a pochi metri dal suolo. L'esercizio avviene — ovviamente — in America

Fa tutto lei (anche violentare il maschio)

La donna stravince al Festival di Cannes

DALL'INVIATO
PIERO PERONA

La Gravina e la Fantoli in "Maternale" presentato al Festival da Giovanna Gagliardo

CANNES — *Le trame, le interpretazioni, le problematiche mettono la donna in primo piano. Sembra strano che nel Festival dello spettacolo puro e nel settore del dollaro pesante si faccia un discorso d'emancipazione femminile, ma quindici giorni di proiezioni dimostrano il contrario. Il concorso, le rassegne collaterali e il mercato libero offrono in continuità la figura della donna e l'anima della donna. Cattiva coscienza, calcolo commerciale, vittoria femminista? E' presto per darne una classificazione, certamente però la programmazione del '78-'79 non sarà ricca di maschi mandrilli né di donne oggetto.*

LE TRAME — *Una ragazza avvelena i genitori. La condannano all'ergastolo, la graziano dopo non molti anni. Il regista Claude Chabrol dice di essere rimasto affascinato dalla sua ambiguità come del resto Eluard, Aragon e Magritte che l'hanno preceduto:* «Assassina o santa, menzognera e fedele, puerile e geniale». *Da motivo di vituperio la protagonista diventa simbolo di libertà, di ribellione antifamigliare (*Violette Nozière, *con Isabelle Huppert, in concorso).*

Un uomo anziano, intellettuale e goloso, ha sposato una donna molto più giovane. La padroneggia con l'ossessione dei sensi ma la moglie replica («La mia anima è il mio corpo»*). Da schiava amatissima che subisce il dolce esercizio d'un diritto indiscutibile, si fa animatrice di un'unione che mira alla felicità. Basterà che, ora non più giovanissima, discosti leggermente le gambe coperte da una gonna discreta perché l'uomo perda il controllo (*Roberte, *di Pierre Zucca, Settimana della critica).*

*Quarantenne, Eva ha sofferto d'una brutalità da parte d'un tipo brutale e sicuro di sé. Lui la dimentica, lei no. Si mette una parrucca e prende a pedinarlo in tipici luoghi da uomini: in una palestra da bowling, allo stadio per i campionati di atletica, in un autosalone dov'egli lavora, con la minaccia d'una pistola lo sottoporrà a violenza. Non si capisce e non s'immagina quale: si vede solo confusamente l'uomo legato a un letto e profondamente umiliato (*Un uomo non si può stuprare, *di Jörn Donner, Marché du Film).*

LE INTERPRETAZIONI — *Registi cavallereschi — ma non saranno cineasti accorti, affaristi previdenti? — privilegiano l'interpretazione della donna tanto che l'assegnazione della Palma fin d'ora si presterà a contestazioni. C'è chi parteggia per le meno conosciute: Edith Clever de* La donna mancina *di Peter Handke, la settantenne Wiren Psota di* Una notte molto morale; *chi va sul sicuro con Isabelle Huppert (già vicina al premio l'anno scorso per* La dentellière*) e con Jill Clayburgh di* Una donna sola. *Le classifiche risultano sempre antipatiche: chiunque sia la laureata, Geraldine Chaplin avrà dato la migliore prova in dieci anni di carriera con* Gli occhi bendati *di Saura e la coppia Melina Mercouri-Ellen Burstyn di* A dream of passion *sarà stata la carta vincente del regista Jules Dassin.*

E poi, candidata alla vittoria assoluta è Ariane Mnouchkine, autrice di Molière, un kolossal che vedremo anche alla nostra tv e che vede recitare la magnifica compagnia della Mnouchkine, il Théâtre du Soleil. La più assediata è la tredicenne Brooke Shields, esordiente in Pretty baby *nella parte di prostituta bambina e già diva, saggia e noiosa amministratrice di se stessa (*«Dopo tutto è un lavoro, no?»*). La più elogiata Jane Fonda, che al soggetto di* Coming home *ha suggerito un'impronta pacifista e all'interpretazione sequenze fortissime e contraddittorie.*

LE PROBLEMATICHE — *Jill Clayburgh, diretta da Paul Mazurski, viene abbandonata in* Una donna sola *da un marito patata e soffre d'una crisi d'identità. Aveva una famiglia, un lavoro, delle amicizie: ora si sente inutile, spostata. Ma ecco che la prima esperienza con un dongiovanni da strapazzo non si rivela traumatica e rinasce un amore.*

La bella Olinka di Un incidente di caccia *viene addirittura dalle pagine di Cechov. Bella d'una bellezza ambigua, secondo l'ammissione del suo stesso regista Emil Lotianu, sposa senza passione un anziano amministratore e tenta senza malizia uno scrittore idealista. Un incidente nel bosco, forse voluto, ne alimenta il mito con la prematura morte.*

La donna di Herrmann Herrmann, nabokoviano protagonista di Despair, *è una biondona sensuale che il regista Fassbinder, non competentissimo in queste cose, scatena in pose da Jean Harlow e contorcimenti da Grace Jones. Una parte da Marilyn recitata senza complessi dalla voluminosa Andréa Ferréol.*

Anche nel cinema, tra capricci e compromessi, il rapporto tra uomo e donna tende al giusto. Cannes anticipa magari una moda, certo un tendenza.

(Vedere a pag. 25 le ultime notizie dal Festival di Cannes).

Le incredibili cause di lavoro in Inghilterra

«Si "trucca,, in ufficio? Sia licenziata in tronco»

LONDRA — Gli «industrial tribunals», che esaminano le denunce di ingiustificato licenziamento presentate dai lavoratori, sono austeri e compassati, ma la loro attività è, per i lettori dei giornali britannici, una fonte inesauribile di divertimento e di risate. C'è per esempio il caso della «detective» di un grande magazzino, la quale scoppiava in lacrime ogni volta che acciuffava una persona intenta a sottrarre merce senza pagare, perché le dispiaceva tanto vedere nei guai il taccheggiatore, o la taccheggiatrice, che aveva acciuffato. E c'è stata recentemente un'udienza nella quale i giudici hanno esaminato la fotografia di un'aringa, presentata dalla direzione del ristorante chiamato in causa per dimostrare la sua tesi: il giovane cuoco non aveva fatto a modo il suo lavoro perché non aveva tagliato via la coda del pesce.

Resoconti del genere riempiono intere colonne sui giornali londinesi e su quelli di provincia, e l'«Evening Standard» di Londra ha lamentato che i tribunali del lavoro siano *«ormai in pericolo di diventare quasi una sezione del mondo dello spettacolo»*. Le denunce di licenziamento ingiustificato sono attualmente quarantamila circa ogni anno.

Qualsiasi dipendente che ritenga di essere stato licenziato senza giusta causa può farsi dare un modulo di denuncia da uno dei centri di occupazione governativi. Il tribunale dà ragione a circa un licenziato su tre, e per quanto la persona il cui licenziamento è giudicato ingiustificato possa essere reintegrata nel posto perduto si trova generalmente più pratica la soluzione dell'indennizzo. Pochi sono gli assegni che superano le mille sterline (circa un milione e mezzo di lire). A una segretaria licenziata perché si metteva il rossetto in ufficio sono state concesse 360 sterline.

I tribunali hanno emanato qualche sentenza che ha dato origine a discussioni. Una corte industriale ha statuito che una società aveva licenziato senza giusta causa un autista rimasto privo di patente, perché riconosciuto colpevole di aver guidato in stato di ubriachezza. Un'altra ha decretato che non costituiva giusta causa di licenziamento il fatto che il dipendente avesse istituito una società rivale di quella per la quale lavorava.

In qualche caso i tribunali hanno dato ragione ai lavoratori nei confronti di potenti sindacati. Una corte del Nottinghamshire, nell'Inghilterra centrale, ha ordinato la riassunzione di un lavoratore del settore automobilistico, che era stato licenziato per richiesta del sindacato in quanto indugiava a lasciare il banco di lavoro per prendere parte a una manifestazione di protesta contro la direzione.

r. s.

IMPUTATI AMPUTATI

KARACHI — Tre ladri, che avevano svaligiato una banca il 10 settembre, sono stati condannati all'amputazione di una mano da un tribunale militare speciale pakistano. Lo ha annunciato ieri una fonte ufficiale, specificando che la sentenza è stata confermata dall'amministratore della legge marziale in Pakistan, generale Zia Ul Haq.

E' la prima volta che in Pakistan viene pronunciata una simile sentenza, da quando il gen. Zia ha restaurato nel Paese la legge islamica. Questa prevede anche la pena della fustigazione per taluni reati.

la sordità si vede di piú

La più importante organizzazione europea per l'applicazione di protesi acustiche.
80 Filiali e 1200 Centri Acustici in Italia

Centro Consulenza Sordità TORINO
Via San Tommaso, 24 (ang. S. Teresa) -
Tel. 537091 - 543356

Troverete sulla guida telefonica, sotto la voce Amplifon, l'indirizzo delle Filiali di:
ALESSANDRIA, ASTI, CUNEO, GENOVA, NOVARA, SAVONA, VERCELLI.

amplifon

Arrestati per truffa e corruzione 14 fra direttori ed impresari

SCANDALO NEL MONDO DELLA LIRICA

ROMA — Terremoto al Teatro dell'Opera di Roma e in altri enti musicali italiani. Al termine di una serie di indagini sulle attività delle agenzie teatrali operanti in Italia, vietate per legge, la Guardia di Finanza ha effettuato questa mattina diversi arresti su ordine di cattura firmato dal sostituto procuratore della Repubblica di Roma Nino Fico.

Fino a questo momento sono stati arrestati il direttore artistico del Teatro dell'Opera di Roma, Gioacchino Lanza Tomasi, la sua segretaria Giovanna Megna, il direttore artistico dell'Accademia di Santa Cecilia ed ex consulente artistico del Teatro alla Scala di Milano, maestro Francesco Siciliani, la signora Giuseppina Consolo, attualmente insegnante presso il Conservatorio di Santa Cecilia, a suo tempo segretaria del maestro Siciliani quando questi dirigeva il servizio programmi lirici della Rai, il maestro Fernando Cavaniglia, ex direttore artistico del Teatro dell'Opera di Roma, il maestro Nino Bonavolontà, direttore artistico del Teatro dell'Opera di Cagliari e direttore del Conservatorio della stessa città.

Le manette sono scattate anche ai polsi di alcuni agenti teatrali. Fra questi la signora Simonetta Lippi, notissima figura dell'impresariato lirico italiano attualmente sotto processo per esportazione valutaria (comparirà in tribunale il 28 giugno assieme al maestro Claudio Abbado), Elio Mainenti e le titolari dell'agenzia Sarit, Lucia Ulrich e Gianna Rinaldi Lopez, moglie del baritono Alberto Rinaldi a sua volta fratello del maestro Rinaldi, entrambi figli dell'ex critico musicale di un quotidiano della capitale Mario Rinaldi. E ancora sono finiti a Regina Coeli il maestro Danilo Belardinelli, ex direttore artistico del Teatro Bellini di Catania, e gli agenti Gabriele D'Averio, Alberto Socci Mirri e Ornella Cogliolo.

Secondo alcune indiscrezioni il numero degli ordini di cattura eseguiti o da eseguire sarebbe ancora più vasto. Attualmente il sostituto procuratore della Repubblica Nino Fico sta interrogando a Palazzo di giustizia il sovrintendente del Teatro dell'Opera di Roma Luca Di Schiena.

L'operazione della Guardia di Finanza è scattata alle prime luci dell'alba di stamani. Le fiamme gialle si sono presentate alle abitazioni dei destinatari degli ordini di cattura sorprendendo alcuni degli interessati ancora nel sonno. Alle 7,45 la prima auto della finanza varcava il portone di Regina Coeli. Alle 8 la seconda, poi cinque minuti dopo, la terza e così via. Negli ordini di cattura sono elencati diversi reati. Comune a tutti è la truffa aggravata e l'appropriazione indebita. Per gli imputati che rivestono poi incarichi pubblici c'è anche la concussione, la corruzione, gli atti contrari ai doveri d'ufficio.

All'inchiesta che ha portato ai clamorosi risultati di oggi la guardia di finanza lavorava da circa un anno. Tempo addietro, dopo diverse denunce pervenute alla magistratura, una serie di perquisizioni in diverse istituzioni liriche e concertistiche italiane aveva consentito agli inquirenti di sequestrare materiale che si è rivelato poi determinante ai fini delle indagini e soprattutto alle conclusioni odierne.

Altri arresti sarebbero imminenti a Milano, Venezia, Firenze, Verona e Cagliari.

(Agi)

4 arresti anche a Venezia

VENEZIA — Quattro arresti sono stati compiuti dalla Guardia di Finanza, nell'ambito dell'inchiesta sugli enti lirici, anche a Venezia: si tratta dell'ex sovrintendente del Teatro «La Fenice» dottor Floris Ammannati, ora segretario generale della Biennale, dell'ex segretario tecnico artistico del teatro, Arturo Wolf Ferrari, del direttore artistico, Silvano Bussotti, e di un funzionario, Sergio Tosi.

Rilasciato dopo interrogatorio - È inviato de "L'Espresso,,

Il "nuovo filosofo,, Levy è arrestato in Argentina

BUENOS AIRES — *L'ambasciata francese a Buenos Aires ha reso noto che il filosofo francese Bernard Henri Levy è stato fermato e trattenuto per diverse ore dalla polizia al suo arrivo in Argentina. Invitato nel posto di polizia aeroportuale a Levy è stato chiesto quali fossero i suoi piani durante il suo soggiorno in Argentina e quali persone intendesse contattare.*

La polizia gli sequestrava copie di una rivista francese per conto della quale Levy è venuto in Argentina come inviato speciale, e copia di un rapporto di Amnesty International sulla situazione argentina. Le fonti dell'ambasciata riferiscono che il filosofo è stato rilasciato dopo l'interrogatorio, ma è tenuto in qualche modo sotto controllo nell'albergo in cui è sceso. Le fonti hanno aggiunto che Levy intende ripartire dall'Argentina entro pochi giorni.

B. Henri Levy

Levy è incaricato di scrivere una serie di servizi sull'Argentina per il settimanale Noupel Observateur e altri tre periodici di sinistra, l'Espresso di Roma, Cambio 16 di Madrid e la «New Republic» degli Stati Uniti.

Almeno 22 cittadini francesi sono inclusi tra le migliaia di persone svanite in quella che è stata una vera e propria guerra tra i guerriglieri della sinistra argentina e il governo militare. Ripetutamente il presidente francese Valery Giscard d'Estaing ha chiesto al governo argentino informazioni su due suore francesi arrestate nel dicembre scorso insieme a 11 attivisti argentini per i diritti umani e di cui non si è saputo più nulla.

Agguato per strada

Ucciso a Palermo ex confinato a Ciriè

PALERMO — Giuseppe Di Cristina, 45 anni, di Riesi (Caltanissetta), è stato ucciso a colpi di pistola poco dopo le 8, a Palermo, in via Leonardo da Vinci, alla periferia della città.

Di Cristina è stato raccolto morente da una pattuglia della polizia che lo ha trasportato all'ospedale «Villa Sofia» dove è morto alle 8,20. Sul luogo del delitto, la polizia ha trovato due pistole calibro «38 special».

Giuseppe Di Cristina era stato più volte incriminato per associazione per delinquere negli anni scorsi, ma poi assolto. Era stato anche arrestato, nel 1971, quale presunto mandante dell'uccisione dell'albergatore Candido Ciuni, a Palermo, ma al processo era stato assolto. Nel 1963 era stato inviato al soggiorno obbligato per cinque anni a Ciriè, in provincia di Torino. Al soggiorno obbligato era stato mandato nuovamente nel 1974, dopo un breve periodo di detenzione conseguente all'incriminazione per associazione per delinquere nel processo della «nuova mafia» palermitana, al domicilio coatto stavolta era rimasto poco meno di un anno. Poi il provvedimento era stato revocato, e Di Cristina tornò a Riesi.

Dopo l'assoluzione dall'omicidio Ciuni, il Di Cristina ottenne, con sentenza del giudice del lavoro, la riassunzione alla Sochimisi, la società pubblica regionale di gestione del settore zolfifero dov'era stato assunto nel 1968.

Ciclista italiano in Canada

Quasi sbranato da un orso feroce

FORT NELSON (Columbia Britannica) — Giorgio Mazza, un italiano di 40 anni che si trova in Canada e stava attraversando il Paese in bicicletta, è stato assalito da un orso affamato. Se l'è cavata con 300 punti di sutura grazie all'intervento di un camionista. L'episodio è avvenuto ieri lungo la strada Transalaskana vicino alla località di Dawson Creek a 190 chilometri da Fort Nelson.

Nel darne notizia, la polizia di Fort Nelson ha dichiarato che Giorgio Mazza è stato salvato dal camionista David Micavish, il quale ha sparato all'orso e ha chiamato soccorso. Il solitario ciclista è stato poi trasportato a Fort Nelson in elicottero e dopo un intervento chirurgico, le sue condizioni sono stazionarie.

Già l'anno scorso il Mazza aveva attraversato il Canada in bicicletta dall'Alaska all'estremo lembo settentrionale.

SANGUINETI

il sigillo della nostra acqua

S. Bernardo, acqua di roccia viva.

Queste le condizioni poste dai commissari d'accusa al processo Lockheed

PER LA LIBERTA' PROVVISORIA A LEFEBVRE CHIESTI CENTO MILIONI DI CAUZIONE E SOGGIORNO A ROMA

ROMA — Le condizioni poste dai commissari di accusa al processo Loockheed per la concessione della libertà provvisoria ad Ovidio Lefebvre, sono due: 1) l'imputato non deve allontanarsi da Roma; 2) versamento di una cauzione di 100 milioni. La notizia è stata resa pubblica stamane.

Intanto per dare un volto ed un nome all'«innominato n. 1» che, secondo Ovidio Lefebvre d'Ovidio, avrebbe trattato con i partiti politici l'ammontare delle tangenti come contro partita per l'acquisto degli aerei Hercules, la Corte Costituzionale potrebbe decidere di andare negli Stati Uniti ad interrogare i dirigenti della Lockheed. Si tratterebbe di un viaggio che è stato già compiuto due volte dalla Commissione inquirente (giugno e novembre 1976) con risultati abbastanza apprezzabili e molti giudici a Palazzo della Consulta, ritengono che anche ora gli interrogatori dei testimoni americani potrebbero consentire di raccogliere elementi interessanti, se non decisivi. La ipotesi di una trasferta a Los Angeles, o a Marietta in Georgia sembra prendere sempre più consistenza.

I giudici si trovano ad un bivio molto importante: o ritengono Ovidio Lefebvre attendibile quando sostiene di avere versato contributi per circa 860 milioni di lire su indicazione di quel misterioso «innominato n. 1» che aveva trattato a livello di segreterie politiche ed allora la responsabilità di Tanassi e di Palmiotti è fuori di dubbio o si convincono del contrario ed allora l'ex ministro ed il suo segretario sono innocenti ed Ovidio Lefebvre è un calunniatore. Ma la verità può essere accertata soltanto interrogando chi per quattro volte a Washington e a Los Angeles ha confermato le accuse di Ovidio e, comunque, era vicino ad Ovidio nel momento in cui furono versate a Roma le tre elargizioni finite ai socialdemocratici e, sembra, ai democristiani: il controllo di William Codwen e se possibile l'esame di Maurice Egan, sono indispensabili per chi deve giudicare.

I testimoni americani, purtroppo, non hanno alcuna intenzione di varcare l'Atlantico perché sanno che in Italia corrono il rischio quasi certo d'essere incriminati ed arrestati.

Ovidio Lefebvre d'Ovidio, fra tutti, è quello maggiormente interessato a fornire ai giudici attraverso Codwen ed Egan una conferma che la sua è la verità «vera» per cui i suoi difensori sono quasi giunti alla conclusione di chiedere ufficialmente alla Corte di andare negli Stati Uniti. Non si dimentichi che Egan è tra i pochi a conoscere personalmente l'«innominato n. 1» perché, secondo Ovidio, gli fu presentato quando era a Roma ed ha approvato sempre l'operazione; Codwen è stato sempre vicino ad Ovidio.

In attesa che il problema diventi di attualità (se ne dovrebbe discutere al termine degli interrogatori degli imputati) oggi la Corte continua ad esaminare Antonio Lefebvre.

Guido Guidi

Cile: contro gli omicidi di Pinochet

Scioperano in chiesa mogli di "scomparsi,,

SANTIAGO — Centoquaranta persone, per la maggior parte donne, hanno iniziato la seconda giornata di uno sciopero della fame qui a Santiago per appoggiare la loro richiesta intesa a conoscere dalla giunta militare che fine hanno fatto i loro parenti scomparsi mentre si trovavano in stato di arresto ad opera della polizia segreta.

La manifestazione era stata iniziata da 65 persone lunedì della scorsa settimana, ma altre se ne erano aggiunte fino a raggiungere il numero attuale. I dimostranti sono divisi in gruppi in cinque chiese di Santiago, in una chiesa di Conception e negli uffici di Santiago della Croce rossa internazionale e del Fondo dell'Onu per l'infanzia.

OGGI IN BORSA

in rialzo
stabile
in ribasso

LE AZIONI A TORINO

	29-5	30-5
ALIMENTARI		
Alivar	985	985
Eridania	1540	1540
Florio	410	415
Unidal	—	—
Romana Zuccheri	170	170
Venchi Unica	—	—
BANCARIE		
Banco Roma	10550	10550
Comit	13600	13600
Credito It.	2130	2130
Interbanca priv.	10400	33200
Mediobanca	33450	38300
CEMENTI - CERAMICHE		
Ceramica Pozzi	82	82
Eternit	570	570
Eternit pref.	945	945
Fornaci Riunite	1980	1980
Unicem	3180	3180
CHIMICI IDROCAR. GOMMA		
ANIC	105	95 75
Italgas	703	705
Liquigas	53	53
Liquigas priv.	55	55
Mira Lanza	15450	15450
Montedison	158	156
Monted. Gemina	—	—
Paramatti	1035	1035
Pierrel	300	300
Rumianca	1015	1015
SAFFA	3990	3990
SAIAG	1405	1405
Schlapparelli	540	540
COMMERCIALI		
Rinascente	40 50	42 25
» priv.	25	21
Silos Genova	1700	1700
IMMOBILIARI		
Beni Imm. It.	338	338
Beni Imm. It. priv.	165	165
Beni Stabili	1955	1955
Cond. Acqua Roma	700	700
Generale Imm.	78	78
Imm. Agr. Vittoria	4600	4600
Isvim	1885	1720
Risanamento	3000	3000
ASSICURATIVE		
Ass. Milano	6500	6250
» » priv.	3150	3130
Latina	830	810
Latina priv.	360	360
Generali	38650	38275
RAS	57600	57600
S.A.I.	4980	4850
Toro Ass.	6050	6125
Toro Ass. priv.	3130	3130
COMUNICAZIONI		
Alitalia priv.	3150	3250
Autostrada To-Mi	890	890
Fer. Co.	224	223
Italcable	2860	3000
N.A.I.	715	700
SIP	1635	1633
Torino-Nord	129	130 50
FINANZIARIE		
Bastogi	488	472
Finsider	90 50	90 50
GIM	1850	1850
IFI priv.	2170	2170
Ifil	3950	3950
Invest	1375	1375
La Centrale	3780	3610
Mittel	880	885
Piemonte Finanz.	1760	1760
Pirelli & C.	2150	2150
Pirelli S.p.A.	995	980
S.A.R.O.M. fin.	900	900
S.I.F.A.	605	605
S.M.E.	295	285
STET	1648	1672
ELETTROTEC.		
M. Marelli priv.	475	475
Marelli & C.	292	292
Pan Elettric	—	—
MECC. AUTOMOB.		
FIAT *	1860	—
» priv. *	1549	—
Castagnetti	1120	1127
Ghiardini	3450	3450
Grazziano & C.	1200	1200
Nebiolo	271	271
Olivetti	1218	1214
» priv.	1095	1115
Westinghouse	3600	3600
MINERARIE METALL.		
Dalmine	260	260
Fornara & C.	410	410
Italsider	169	169
Metalli	2020	2010
Talco & Grafite	22400	22400
Terni	85	85
CARTARIE - EDITOR		
Burgo ord.	6350	6350
» priv.	3920	3920
Cartiera Italiana	225	225
TESSILI		
Cot. Cantoni	3250	3250
Fisac	1040	1040
Borgosesia S.p.A.	2010	1990
Borgosesia Risp.	2065	2057
Montedison Fibre	96	96
» » pr.	190	190
Viscosa	750	725
» priv.	500	500
DIVERSI		
Acque pot. TO	598	598
Ciga	950	950
CIR	6820	6820
Pacchetti	33	33
OBBL. CONV. A TERMINE		
B.U. 73/83 7%	66 70	66 70
G.I.M. 73-78 7%	69 30	69 30
Pirelli 68/84 5%	69 30	69 30
Med. Fingest 7%	94	94
Med. C. Erba 7%	69 50	69 50
» Viscosa 7%	77	77
Med. S. Spirito 7%	84 50	84 50
Med. Montefibre 7%	71	71
Metalli 67 6%	73 30	73 30
Liquigas 7½ '70	52 50	52 50
» » '71	52 80	52 80
» » '72	52	52
» 7% '73	49 20	49 20
Iri Stet 7%	80 30	80 30

* Titoli a contrattazione continua: ultimo prezzo.

REDDITO FISSO A TORINO

	29-5	30-5
OBBLIGAZIONI		
ENEL 6% '65 I	79 80	79 90
» » '65 II	80 20	80 20
» » '66 I	77 90	77 95
» » '66 II	76 40	76 80
» » '67	75 05	75 05
» » '68 I	73 90	73 80
» » '68 II	72 15	72 20
» » '69 I	71 75	71 90
» » '69 II	70 90	70 90
» 7% '70	85 40	85 60
» » '71	84	84 20
» » '72 I	80 50	80 525
» » '72 II	70 25	70 25
» » '73	69 90	70 10
» » '74 ind.	120 40	120 40
» 10% '75	93 95	94 10
» Europa 6%	93 80	93 80
IRI 6% '64	87 60	87 60
» » '65	84 50	84 80
» Alfa 7% '80	75 60	75 60
Satap 5½% '65	53	53
» » '67	48	48
Autostrade 6% '68 I	73 30	73 225
» » '68 II	77 70	77 80
» » '69	70 50	70 70
» 7% '71	80 90	80 90
» » '72	77 20	77 20
» » '73	70 80	70 80
OO.PP. 5%	61 80	62
» 5½%	61 80	61 80
» 6%	61	60 90
» 7%	63 15	63 15
» '74 8%	64 40	64 40
» '75 8%	63 60	63 60
» I.St. 7% 1°	72 40	72 45
» » » 2°	71 90	71 90
» » » 3°	70 90	70 90
» » » 4°	70	70
» » » 5°	69 70	69 70
» » » 6°	70	70
» » » 7°	70	70
» » » 8°	69 40	69 40
OO.PP. I.ST. 9% 9°	81	81
» Anas 6% '66	60 50	60 50
» » 7% '72	63 10	63 10
» Aut. 6% 1°	62 10	62 10
» » 7% 1°	64 20	64 20
» » » 2°	63 25	63 25
FF.SS. 6% '65 I	80 20	80 20
» » '65 II	77 60	77 60
» » '66 I	77 55	77 55
» » '66 II	75 80	75 80
» » '67	75 15	75 30
» » '69 I	71 50	71 50
» » '69 II	79 90	79 90
» » '70	66	66
» 7% '71	71 80	71 80
» » '72 I	71 80	71 80
» » '72 II	70 30	70 30
A.F.S. 6% '67	76 80	76 80
» » '68	73 30	73 30
» » '69	70 70	70 70
» 7% '70	72 35	72 45
» » '71	80 70	80 70
» » '72 I	79 90	79 90
» » '73	77 30	77 30
» 8% '74	89 50	89 50
» 8% '75	92 50	92 50
P.Verde 6% Sp. 1°	82 70	82 70
» » » 2°	80 50	80 50
» » » 3°	80	80
» » » 4°	77	77
» » » 5°	76 80	76 80
» » » 6°	73 80	73 80
» » » 7°	72 20	72 20
» » » 8°	71 20	71 20
» 7% I	74 20	74 20
» » II	72 90	72 90
Icipu vent. 5½%	92	92
» » 6%	75 40	75 475
» » 7% 1°	70 20	70 20
» » » 2°	69	69
» » » 3°	66 80	66 80
» » » 4°	67	67
» » » 5°	69 30	69 30
» » » 6°	69	69
IMI 7% XXVIII	76 40	76 50
» » XXIX	75 45	75 45
» » XXX	97	97
» » XXXI	94 70	94 50
» » XXXII	86	86
» » XXXIII	75 25	75 25
» » XXXIII op.	97 50	97 30
» » XXXIV	72 90	73 20
» » XXXV	76 50	76 50
» » XXXVIII	69 40	69 40
» » XXXIX	71	72 20
» » XL	93 50	93 50
IMI XLI 8%	73 20	73 20
» XLII 8%	70 20	70 40
» XLIII 8%	84 30	84 30
» XLIV 8%	—	—
» XLV 8%	82	82
» s.a. '64 I.V.	85	85
Eni Sud 6% '64 9°	96 70	96 70
Fiat 5½% '60	91 40	91 80
Olivetti 7% '58	—	—
Olivet. 6½% '59	95 50	95 50
» 5½% '62 1°	84 80	84 80
» 5½% '62 2°	90 80	90 80
It. Gas 5½% '61	84	84
Rumianca 5½% '60	—	—
» » '62	88 70	88 70
Viberti 7% '59 I	94	94
» » » II	94	94
Fornara 7% '56	—	—
RIV 5½%	69 30	69 30
Lancia 5½% '60	—	—
» » '62	94	94
Fergat 8%	91	91
Torino-Savona 5½	86 30	86 80
Tr.G.S.Bern. 5½	82	82
Cart. It. 5½ '62	76 20	76 20
Isveim. 6% '64 9°	95 05	95 05
» » » 10°	93 55	93 55
» » '65 11°	91	91
» » '66 12°	89 30	89 30
» » '67 13°	86	86
» » » 14°	86	86
» » '68 15°	85 50	85 50
» » '69 16°	82 30	82 30
» 7% '70 17°	81 40	81 40
» » '71 18°	79	79
» » » 19°	78	78
» » » 20°	76	76
» » » 21°	74	74
» 9% » 22a	89 10	89 10
Torino 6% '52	80 50	80 50
» Aem 5½ '80	76 20	76 20
» » » '62	76 20	76 20
S. Paolo 5%	85	85
» 6% conv.	69 70	70 60
» 6%	67 30	67
» O.P. 6% conv.	65	65 80
» » 6%	65	65 80
Credito Fond. 5%	80	80
C.I.S. 7% '70	84 20	84 60
» » '71 1°	80 50	80 50
» » » 2°	80	80
» » '72	77 10	79 10
» » '73	74	74
C.F.Piem. V.A. 6%	69	68
OBBLIG. IN VALUTA ESTERA		
Enel 7½% ($)	70	70
OBBLIGAZ. CONVERTIBILI		
Beni Imm. It. 7%	66 40	66 40
Imm. Roma 6%	—	—
IRI Stet 7%	80	80
Rumianca 6%	76	76
Pirelli S.p.A. 5%	69	69
Med. Fingest. 7%	93 50	93 50
Med. C. Erba 7%	69	69
» Viscosa 7%	76 80	76 80
Med. Sip 7%	80 80	80 80
» S. Spirito 7%	84	84
» Montefibre 7%	70 80	70 80
Metalli 6%	73	73
Liquigas 7½% '70	52 20	52 20
» » '71	52 50	52 50
» 7½% '72	51 70	51 70
» 7% '73	49	49
GIM 6%	69	69

Attività modesta tendenza a ribassi

TORINO — Ancora una riunione dall'andamento alterno ma con l'attività che mostra timidi segni di ripresa. Qualche spunto positivo vi è stato comunque ma ha interessato per lo più valori di secondo piano e con minime variazioni di prezzo. Fra i valori che hanno recuperato qualche frazione da segnalare le Stet, le Olivetti privilegio, le Rinascente e le Toro. Deboli sono apparsi gli assicurativi e i bancari, cedenti anche le Viscosa, le Montedison e le Fiat. Poco scambiati i valori locali con variazioni per lo più negative. Nel comparto obbligazionario si sono avute variazioni alterne di prezzo ma prevalentemente attive, anche l'attività è aumentata.

Chiusura: Fiat ord. 1849, 1854, 1850; Fiat priv. 1543, 1555, 1551; fixing Generali 38.300; Fossi e Ginori risp. 90; Saffa risp. 3490; Liquigas risp. 42; diritti Cir pagam. 598; diritti Cir gratuiti 597.

Quotazioni delle valute estere nel mercato parallelo: sterlina oro nuova 51.700, 53.700; sterlina oro vecchia 49.000, 51.000; marengo svizzero 43.500, 46.500; sterlina carta GB 1570, 1610; Dollaro Usa 870, 890; marco germanico 409, 419; franco svizzero 444, 454; franco francese 184, 191; oro fino 5100, 5230; argento 150, 170.

A MILANO

La Borsa è ormai rientrata in un clima molto prudente. Esaurite le disponibilità d'intervento il mercato azionario ha ripreso l'andamento quasi incolore dei mesi scorsi cercando tuttavia di sostenere le posizioni acquisite ma che in realtà vanno ridurre giorno per giorno. Oggi tuttavia, sono tornate alla ribalta le Olivetti e successivamente le Rinascente privilegiate. Montedison Bastogi e Viscosa sono per contro ricercate nell'ombra, mentre si sono rafforzate nuovamente, specie nel finale e nel dopoborsa, le Italcementi a 12.100; ma al di fuori di queste poche eccezioni la quota azionaria ha finito per iscriversi con nuove limature dovute in prevalenza ai realizzi, mentre la domanda è risultata parzialmente assente. Resistenti comunque le due Fiat e le Ifi, lo stesso discorso vale per molti assicurativi e finanziari, bancari ben tenuti, dopoborsa calmo stabile. Il reddito fisso ha confermato una buona tenuta di fondo con attività selettiva ma ridotta.

Ecco le quotazioni:

Abeille 7310; Aedes 1135; Alitalia 3280; Alivar 1031; Alleanza 17.090; Anic 95; Assicuratr. 162.500; Autos. To-Mi 867; Bastogi 475; B.co Roma 10.700; Beni Imm. or. 322; Beni Imm. pr. 172,50; Beni Stabili 1947; Binda 1090; Breda 1340; Brioschi 11.800; Burgo or. 6050; Burgo pr. 3890; Caffaro 251; Cantoni 3195; Carlo Erba or. 700; Carlo Erba pr. 420.

Cascami 4300; Cementir 575; Ciga 964; Cir 6601; Coge 770; Comit 13.900; Comp. Milano or. 6300; Comp. Milano pr. 3125; Comp. Toro or. 6080; Comp. Toro pr. 3190; Cond. Acqua 705; Credit 2125; Cucirini 2625; Dalmine 253; De Ferrari 1300; E. Marelli 290,25; Eridania 1509; Eternit 596; Falk or. 2420; Falk pr. 2190; Fiat or. 1850; Fiat pr. 1543.

Finmare 86; Finsider 93,75; Fisac 1095; Fond. Incendio 5550; Fond. Vita 14.205; Generalfin 839; Generali 38.260; Gilardini 3411; Gim 1810; Ginori 81; Iri pr. 2149; Ifil 3910; Ilssa Viola 1470; Imm. Roma 75,50; Iniziativa 3728; Interbanca 10.201; Invest 1352; Isvim 1760; Italcable 2971; Italcementi 12.160.

Italgas 704; Italia Ass. 17.240; Italsider 170; La Centrale 3620; L'Ausiliare 3793; Lepetit or. 11.750; Lepetit pr. 11.950; Linificio 310; Liquigas 50; Magneti M. 473; Macona 1710; Marzotto 1075; Mediobanca 33.890; Metalli 2044; Mira Lanza 15.060; Mittel 825; Mondadori pr. 775; Montedison ss 154,50; Montefibre pr. 171.

N.A.I. 660; Nebiolo 272,50; Mord Milano 410; Olcese 42; Olivetti or. 1210; Olivetti pr. 1125; Pacchetti 32,50; Pertusola 1695; Pierrel 297; Pirelli e C. 2130; Pirelli S.P.A. 980; Ras 57.300; Rinascente or. 43,50; Rinascente pr. 32,75; Risanamento 2880; Romana Zuc. or. 154; Romana Zuc. pr. 208; Rotondi 8450; Rumianca 1030.

Saffa 3799; Sai 4945; Sarom 875; Sifa 590; Silos 1580; Sip 1360; Sme 288,75; Stampati 3910; Standa 1679; Stet 1675; Tecnomasio 316,50; Terni 70; Tosi Franco 12.190; Trafilerie 497; Un. Manifatt. 8900; Viscosa or. 719; Viscosa pr. 470; Westinghouse 7670.

Alcune oscillazioni: Generali 38.290, 38.260; Fiat priv. 1542, 1543; Montedison 154, 154,50; Viscosa 717, 719; Olivetti priv. 1110, 1125; Toro 6100, 6080; Sai 4900, 4945; Ifi priv. 2151, 2149.

TORINO CRONACA

Festa dei fiori

P. Vittorio si prepara per metà giugno

Trincee, dune di terra bruna e caterpillar a pieno ritmo in piazza Vittorio. Sono le prime avvisaglie della «festa dei fiori» che farà sbocciare sul piazzale aiuole, boschetti e angoli di giardino dal 17 al 25 giugno, in base ad un'iniziativa del Comune giunta quest'anno alla sua terza edizione. Sarà, probabilmente, l'ultima volta. In futuro, la mostra verrà infatti spostata in un'altra zona più indicata: quasi di certo al Valentino.

Intanto, mentre il programma di questo giugno è rimandato a venerdì, quando l'assessore Marzano ne pubblicizzerà in una conferenza-stampa modalità e dettagli, è già noto che la formula di base rimarrà la stessa che nel passato. Nessun tentativo di cambiar faccia alla vecchia piazza dalla fisionomia inconfondibile ma semplicemente, come ha sottolineato più volte lo stesso assessore, «un'occasione per ricordarla ai torinesi nella maniera più adatta alla stagione, con un mercato di fiori tra cui passeggiare e in cui scegliere, ad un prezzo che i vivaisti partecipanti garantiscono decisamente concorrenziale, l'offerta "verde" preferita».

Anche quest'anno, le manifestazioni collaterali saranno numerose e coinvolgeranno tutti i commercianti della zona. In più, si anticipa la presenza di numerosi Comuni di altre Regioni: da San Remo a Trento a Firenze. Domenica 18, in particolare, la piazza ospiterà i fiorai in gara per la «Coppa Piemonte», valida come selezione per la «Coppa Italia». Per la vecchia piazza, sarà una festa piena di colore.

BR - MOSCHELLA INIZIERÀ DOMANI LA SUA REQUISITORIA

INTERVALLO DI RIFLESSIONE PER IL P.M.

Un giorno di respiro per il pubblico ministero dottor Luigi Moschella, prima di affrontare la requisitoria contro il nucleo «storico» delle Br e i suoi presunti fiancheggiatori, al processo che si svolge da ottanta giorni nell'ex caserma Lamarmora. Il rappresentante della pubblica accusa lo ha chiesto per rimeditare con calma sul suo intervento, dopo la conclusione delle arringhe degli avvocati di parte civile.

Ieri hanno parlato l'avvocato Franco Trebbi, per il magistrato Sossi, presentando una breve memoria scritta dal tono fortemente polemico, e, per quattro ore, l'avvocato dello Stato Giovanni Bestente, che ha dato una lucida, implacabile impostazione all'arco di accuse contro i brigatisti, polarizzato su quella fondamentale di aver costituito una «banda armata avente per fine la sovversione violenta dello Stato e delle istituzioni democratiche».

Per conto della presidenza del Consiglio e del ministero dell'Interno, l'avvocato Bestente ha chiesto la condanna dei leaders *«storici» delle Brigate rosse:* «non rivoluzionari che combattono un regime d'oppressione, non guerriglieri che combattono una dittatura politica e militare, non combattenti per i lavoratori, perché i lavoratori non sono impediti di assumere nell'ambito di un'alternanza al potere la direzione del Paese, ma banditi».

«Questi uomini — *aveva chiarito in precedenza il legale* — non vengono giudicati per le loro idee e neppure per il modello di società che essi sognano. In uno Stato come il nostro ognuno è libero di sognare la sua repubblica ideale, a tutti — anche a coloro che vorrebbero negarla — è consentita la possibilità di battersi per le proprie convinzioni. Questi uomini sono giudicati per le armi apprestate e per la violenza programmata e indiscriminatamente praticata. Essi hanno tentato e tentano di trasformare la lotta politica in una disperata guerra civile per bande».

Lo Stato si è costituito parte civile contro i terroristi in quanto «persona offesa nella sua unità e totalità»; «una ferita aperta nel cuore dello Stato: questo rappresenta un fenomeno come il terrorismo, esercitato da una banda armata in Stato democratico che non può e non deve, per difendersi, usare gli stessi mezzi degli aggressori».

«La banda armata denominata Brigate rosse — *ha concluso l'avvocato Bestente — ha minacciato e minaccia le basi stesse della convivenza civile... Con la sua azione distruttiva e la sua propaganda arrogante ha aggiunto all'angoscia del presente e all'incertezza del futuro il terrore... Ha tentato di uccidere anche la speranza di realizzare, un giorno non troppo lontano, una società migliore. Anche per questo la parte civile Stato italiano chiede la condanna degli imputati».*

Domani, come si è detto, l'inizio della requisitoria del pubblico ministero: un intervallo che serve anche a sopire le polemiche di cui è stato oggetto in questi giorni il presidente Barbaro per la sua conduzione — secondo l'opinione di una parte della magistratura e degli avvocati eccessivamente "morbida" del processo. Il primo segno lo hanno dato proprio loro, i due protagonisti, ieri: appena entrati in aula, Guido Barbaro e Luigi Moschella si sono scambiati una calorosa, significativa, stretta di mano.

SVOLTA DECISIVA PER IL DELITTO DI MONTALENGHE?

L'assassino è un «amico»

Il colpevole dell'atroce omicidio di Antonio Saggio, il pregiudicato siciliano trovato cadavere martedì scorso, nei boschi di Montalenghe, sta per essere arrestato. Gli inquirenti mantengono però sul fatto il più stretto riserbo. Ha detto stamane un investigatore: *«Ancora non abbiamo la certezza, ma è probabile che siamo sulla pista giusta».* La pista sarebbe un conoscente di Antonio Saggio, un uomo di Chivasso che avrebbe trascorso le ultime ore con la vittima.

Le indagini si sono rivolte nell'ambiente frequentato dal Saggio: ricettatori di piccoli oggetti d'antiquariato rubati. Nell'abitazione del presunto assassino sarebbero stati trovati indumenti sporchi di sangue. *«Gli abiti macchiati* — ha spiegato un inquirente — *sono stati inviati in laboratorio per le analisi. Se le macchie sono di sangue, l'uomo sospettato sarebbe definitivamente messo di fronte a precise responsabilità».*

Antonino Saggio era uscito di casa la sera di sabato 20 maggio. Era stato ritrovato da un agricoltore il martedì successivo in una cava a Montalenghe, semisepolto dalle sterpaglie con la testa fracassata. *«L'assassino lo ha colpito con una sbarra di ferro o con un badile* — avevano detto i carabinieri —. *E' rimasto vittima probabilmente di una vendetta. L'uomo deve avere fatto un bidone. Forse si è intascato i soldi di qualche vendita che avrebbe dovuto compiere per conto di qualcuno. Ha pagato con la vita lo sbaglio».*

La moglie Placida Arena aveva detto: *«Quella sera Tonino era nervoso. Stava per andare a dormire. Si era già spogliato poi ci ha ripensato, si è rivestito ed è uscito in fretta. Non ha mai fatto del male a nessuno, perché me l'hanno ammazzato?».*

echi di cronaca

PIANOFORTI

Ibach Kawai August Forster W. Hoffmann, Hoffmann-&-Kühne, Dietmann Ronisch Hupfeld Zimmermann Hermann Blüthner Balthur Wilh-Steinberg, Farfisa, ecc. gratis a domicilio ai migliori prezzi. Accordature. Scelta di usati. Merula, Bra (CN) p. Municipio, tel. (0172) 41.16.24.

C.
AGOPUNTURA
TORINO

Trattamenti classici cinesi per la cura delle forme reumatiche, artrosi e dolori in genere, terapia dell'obesità e cellulite con mesoterapia.

Prenotarsi al 332.015,
Via Delleani,8

VASTO ASSORTIMENTO DI
VETTURE D'OCCASIONE
autocentauro
C.so Giulio Cesare 304
10154 Torino Tel 26.38.38

TV A COLORI
Alla TELEFAR in Via Nizza 97
TUTTE LE PIU' GRANDI MARCHE INTERNAZIONALI
A 8-12-16-20 CANALI CON E SENZA COMANDO A DISTANZA
Garanzie sino a 2 anni - Rateazioni anche a L. 20.000 mensili

Cassa di Risparmio: l'impiegato aveva in casa 150 milioni?

379 milioni «confluiti» su altri conti

Sono tre le ditte coinvolte nella vicenda di oltre due miliardi ai danni della Cassa di Risparmio di Torino attuata con la complicità di un funzionario dell'ufficio esteri Lorenzo Barberis: l'importatore di carni, Giuseppe Ferrero, via Traves 43; la società Importex, corso Re Umberto 97 e le Cartiere Burgo.

Se dalle indagini risulterà che i responsabili di queste ditte erano consapevoli delle manipolazioni contabili compiute da Barberis, saranno indiziati di concorso. Sul funzionario della Cassa grava anche l'accusa di falso, perché avrebbe modificato la contabilità per favorire queste ditte.

Le Cartiere Burgo non hanno rilasciato per il momento alcun comunicato. In linea ufficiosa è stato però dichiarato che la società non è in alcun modo coinvolta nella truffa e che il debito che figura dalla contabilità della Cassa di Risparmio è frutto certamente di una manipolazione contabile. E' probabile quindi che Barberis abbia addebitato alla Burgo (e quindi anche alla Importex) il debito di un altro cliente.

L'impiegato ha ammesso gli addebiti mossi dalla banca ed è stato licenziato.

Quando una ditta italiana decide di importare merci dall'estero, l'esportatore straniero deve avere la garanzia che verrà pagato. Per questo l'importatore italiano deve aprire su una banca della nazione dell'esportatore un credito a favore di costui. Per far ciò deve versare su una banca italiana un importo almeno uguale a quello che deve corrispondere all'esportatore oppure deve godere, sempre nella banca italiana, di un fido uguale o superiore a quella cifra.

La banca straniera paga l'esportatore quando costui spedisce la merce e, a sua volta, viene rimborsata dalla banca italiana, in questo caso la Cassa di Risparmio di Torino. La banca italiana poi addebita l'importo al cliente importatore che entro novanta giorni (al massimo 180) salda il debito con la banca.

In questo caso la Cassa di Risparmio ha sempre fatto fronte agli impegni assunti con le banche straniere. Gli importatori italiani hanno ricevuto le merci ma hanno versato alla Cassa solo una parte delle somme dovute. Chi più di ogni altro ha beneficiato di questo speciale trattamento è stato l'importatore di carni, titolare del conto 872, Giuseppe Ferrero.

Il funzionario aveva cominciato a favorirlo nell'autunno del '76 e nel novembre del '77 il suo debito nei confronti della banca era salito a due miliardi e cento milioni. Questo conto era stato poi estinto, ciononostante Barberis aveva continuato ad addebitare sull'872 le partite con l'estero.

Recentemente, sempre per favorire il Ferrero aveva fatto confluire addebiti per 379 milioni sui conti di altri clienti. E' proprio per questa operazione che il Barberis è accusato di truffa.

Modesto è l'importo per il quale è esposta la Importex: 53 milioni. Relativamente modesta anche la cifra che le cartiere Burgo devono alla Cassa: 262 milioni. Il totale per cui la banca è esposta ammonta così a due miliardi e mezzo ma si tratta di una cifra parziale in quanto non sono state trovate le pratiche delle ultime otto operazioni compiute dal funzionario.

In tutto ne mancavano 47. Alcune sono state trovate nella cantina della sua abitazione di corso Unione Sovietica 252. Sembra anche che durante la perquisizione siano stati trovati 150 milioni. Il funzionario avrebbe però dato una spiegazione alla presenza di questo denaro per cui il magistrato inquirente, il sostituto procuratore della Repubblica, dott. Sciarafa, non ha ritenuto per il momento opportuno incriminare Barberis per appropriazione indebita. Questi ha dichiarato che gli unici regali che ha ricevuto dalle ditte in debito verso la banca sono stati alcuni salumi e una pelle di renna.

Dalla contabilità della Cassa di Risparmio risulta però che Carlo Gabetti, titolare della Importex (importatrice di acciai) ha dato all'impiegato due assegni: uno di due milioni e uno di tre milioni e mezzo.

«Non ho mai dato del denaro a Barberis — dice Carlo Gabetti — e inoltre il "buco" di 53 milioni di cui saremmo responsabili è ridicolo se si tiene conto del nostro giro d'affari. Comunque chiarirò al più presto ogni cosa con i dirigenti della banca».

Assalto alla cassaforte della gioielleria di via Tripoli 58

BANDA DEL BUCO: CIRCA 400 MILIONI

Amaro compleanno, oggi, per un orefice di via Tripoli 58, Lino Stecco, di 39 anni. Aprendo il negozio, stamattina, si è trovato la cassaforte svuotata dei preziosi per oltre 400 milioni di lire. Ma, colmo della beffa, lo sportello era ben chiuso e la combinazione intatta: autrice del furto la «banda del buco». Passando dalla cantina sottostante il locale i ladri hanno perforato il pavimento e quindi il fondo della cassaforte, portandosi via il ricco bottino.

Sono incredibili l'abilità e l'organizzazione con cui è stato attuato il colpo. La polizia ha trovato bombole di ossigeno, maschere, veri e propri ponteggi per raggiungere il soffitto e lavorare con comodità. Le finestre della cantina, poi, sono state isolate con tamponi e cerotti.

Veloci e silenziosi, dunque, i ladri hanno incominciato il loro lavoro presumibilmente sabato sera, dal momento che il proprietario della cantina, il farmacista Passalacqua, ha detto agli inquirenti di essere andato nel locale e di non aver notato nulla di strano. Hanno scavato fino a questa notte e sono arrivati proprio nel centro del fondale della cassaforte, muniti di una piantina particolareggiata della gioielleria. Un lavoro «pulito» che ha lasciato il signor Stecco senza parole.

Scoppiate bombole di gas

Incendio in tabaccheria

Un furioso incendio si è sviluppato alle 9,30 di stamane in una cantina usata come deposito di una tabaccheria, in via Sesia 75, all'angolo con corso Palermo. Nella cantina è scoppiata anche una bombola di gas. I danni ammontano a diversi milioni, ma non vi sono stati feriti.

Il locale andato a fuoco è di proprietà del titolare della tabaccheria, Giancarlo Bersanetti. Ha detto: «Per togliere un po' di umidità ho acceso nella cantina-deposito, una stufetta a gas. Poi mi sono allontanato per andare in negozio. Dopo qualche minuto ho sentito degli strani crepitii. Sono sceso in cantina. Aveva preso fuoco tutto: giocattoli in legno, cancelleria. Ho tentato di spegnere le fiamme ma non vi sono riuscito. Sono corso a chiamare i vigili del fuoco. Poco dopo è scoppiato l'inferno».

La bombola del gas è esplosa. La deflagrazione ha infranto i vetri di alcune finestre dello stabile. Si è temuto che lo scoppio avesse provocato anche delle vittime. I vigili del fuoco accorsi sono riusciti ad aver ragione delle fiamme dopo due ore.

Piscine riaperte

Dal 1° giugno saranno riaperte al pubblico le seguenti piscine comunali: Gaidano, dal 1° giugno; Trecate e Colletta dal 5 giugno; Stadio Comunale dal 6 giugno; Pellerina e Sempione dal 10 giugno.

Gli orari di apertura sono: feriali: dalle ore 12 alle ore 19; domenica e festivi: dalle ore 9 alle 12,30 e dalle 14 alle 18,30.

Chiusura settimanale degli impianti: lunedì Piscina Stadio Comunale; martedì Piscina Pellerina; mercoledì Piscina Sempione; giovedì Piscina Trecate; venerdì Piscina Colletta; domenica Piscina Gaidano. Prezzi per biglietti di ingresso: L. 600; ridotti L. 400.

Mirafiori sud-ovest

Il Centro d'Incontro e il Comitato di Quartiere Mirafiori Sud-Ovest organizzano per venerdì 2 giugno, sabato 3 giugno e domenica 4 giugno la festa «Viviamo il nostro quartiere». Fra le varie manifestazioni, che comprendono tornei di pallavolo, di bocce, di ping-pong, incontri di calcio, rappresentazioni delle scuole elementari e medie, giochi per ragazzi, gruppi musicali di canto popolare, vi sarà, venerdì alle ore 21, la proiezione del film: «Perché droga,» e, nelle serate di sabato e domenica, il ballo a palchetto.

IL POSTO DOVE COMINCIANO LE VACANZE

Chiunque voglia passare delle splendide vacanze, prima di recarsi nella località turistica scelta, è meglio che passi da NOTARIO. È il posto giusto per cominciare bene le vacanze. Perché è l'unico posto che offre soluzioni vacanze davvero vaste, complete, economiche e sicure. **Solo da NOTARIO** si possono trovare le famose e inimitabili "CARAVAN DE REU". Caravan eccezionali per cura dei particolari, qualità di materiali, tecniche costruttive e di cui NOTARIO è l'importatore generale per l'Italia. **Solo da NOTARIO**, si possono ammirare, provare ed acquistare i **CAMPER FIAT** gli AUTOCARAVAN C.I. o ROYALCAR o VACANZE CARAVAN, perché NOTARIO è il Concessionario Esclusivo per tutto il Piemonte di queste marche. **Solo da NOTARIO** è possibile trovare tende e carrelli-tenda d'occasione a prezzi eccezionali e assolutamente garantiti. **Solo NOTARIO** offre posteggio per tutto l'anno ai possessori di roulottes ed una assistenza completa, efficiente ed esperta. **E da oggi NOTARIO è l'unico posto dove chi acquista un Caravan riceve in regalo una magnifica veranda.**

NOTARIO
il posto delle caravan
corso trieste 96 (radiale moncalieri) tel. 640062 641059

La vita dei bimbi girovaghi che imparano a leggere, ma rifiutano di integrarsi

Nella scuola dei piccoli zingari

Una scena nella scuola Lacio Drom colta dal fotoreporter Adolfo Bodo

DANIELA DANIELE

Il primo impulso è di rabbia, poi la ragione prende il sopravvento. Accade quando si vuole andare a far «*quattro chiacchiere*» alla scuola Lacio Drom, presso l'elementare Martin Luther King, con i piccoli zingari. Ci accoglie la maestra, Renza Sasso, in un'aula nel sotterraneo: vicino a lei due ragazzini stanno giocando a dama. «*Stiamo aspettando che arrivi il pulmino con gli altri Sinti. Poi incomincerемo la lezione*».

Il fotografo scatta: sono poche immagini. Non ne farà altre; gli zingarelli sono terrorizzati dall'idea di comparire sul giornale.

Arrivano. Sono pochi, ma la stanza trabocca della loro vitalità. E subito si mettono sulla difensiva: «*Chi è questa gente?*».

«*Sono giornalisti, vogliono parlare con voi della scuola*».

Niente da fare. Non ne vogliono sapere: «*I giornalisti sono tutte spie*» sentenza uno di loro. Ed è l'insulto più mite. Inutile ogni sforzo della maestra di farli ragionare.

S'inizia una botta e risposta tra la «civiltà» — si fa per dire — e gli emarginati. E poco alla volta ti accorgi che il fenomeno del razzismo ha quasi capovolto la situazione: i razzisti, adesso, sono loro.

«*Io sono più in gamba di te*» è la frase che ricorre più spesso. Faccio fatica a non reagire, lo lascio parlare e intanto mi rendo conto della loro posizione: penso al loro accampamento, al modo in cui sono cresciuti, sotto la legge del «*più furbo*». In fondo anche la civiltà si basa sulla medesima legge, ben più mascherata. Ma questi sono sporchi e ignoranti, quindi è facile dar loro addosso. «*Il più delle volte ricevono botte* — dice la signora Sasso — *perché c'è l'abitudine, negli adulti, di bere e ubriacarsi. E quando lo fanno, sovente, bevono anche i bambini. Crescono nella violenza e si comportano di conseguenza*».

Mi rendo sempre più conto che non ho di fronte degli zingari, ma dei bambini nati e cresciuti nella miseria e le parole della maestra lo confermano. «*Ormai non è più rimasto nulla, in questi Sinti, delle tradizioni, di un mondo culturale diverso dal nostro, ma non per questo meno valido. Ormai abbiamo a che fare con sottoproletari di periferia. Hanno un enorme bisogno di aiuto e di affetto e sono sempre combattuti tra il desiderio di chiedere e l'impulso a rifiutare tutto ciò che è offerto loro dall'esterno*».

Perché vengono a scuola? «*Perché le famiglie hanno capito che non è possibile conquistarsi un minimo di "spazio" al mondo, ormai, se si è analfabeti. Ma una volta che sanno appena leggere e scrivere non vogliono imparare altro. Non c'è nulla della nostra cultura che gli interessi*».

In che rapporti sono con gli altri alunni della scuola? «*Non troppo buoni. Fanno scherzi pesanti e i bambini li sopportano male. Non è facile, mi creda, capirli e cercare di aiutarli. Un giorno sono rimasta a casa perché ero ammalata. La supplente è stata presa a calci*».

Rabbia. Sentimento più che giusto di fronte alla spavalderia, alla provocazione di questi piccoli «*guerrieri*». Ma più li guardi e più ti sembrano «*animaletti*» spaventati, pronti a difendersi coraggiosamente fino all'ultimo. A difendersi da chi dice loro che la cultura è potere e che bisogna essere educati. «*Sono pieni di paura* — dice ancora la maestra Sasso —. *Temono le streghe e i fantasmi, sono superstiziosi fino all'inverosimile*».

Triste destino per gli zingari del nostro Paese. Un tempo erano popolo, perseguitato magari, ma pur sempre vivo nelle tradizioni, libero nello spazio che ancora c'era. Oggi le città sono fatte per «*chi vive nei palazzi*»: i poveri, gli immigrati, sono stati allontanati dalle vecchie case del centro, ristrutturate abilmente dalle compagnie immobiliari. Per loro, si sono costruiti i casermoni ai margini della città, quasi per lasciarli contemplare meglio la realtà dalla quale sono rifiutati. Per gli zingari è ancora peggio. Sono ai margini dei margini. Solo qualcuno, come questa fragile maestra che mi sta davanti, cerca di fare qualcosa per loro. «*Alla maestra ubbidisco* — mi dice un bimbetto con gli occhi color pervinca —. *Ma tu no via. I giornalisti sono spie*».

In via Trinità 1

Rapinata

Elena conti, via Trinità 1, è stata rapinata ieri sera sotto il portone di casa. Stava rientrando quando le si è avvicinato uno sconosciuto. «Era alto, aveva il volto semicoperto dal maglione girocollo. Mi ha spinta contro il muro — ha raccontato la donna — dalla tasca dei pantaloni ha estratto una pistola e me l'ha puntata al petto». L'uomo si è fatto consegnare la borsetta ed è fuggito. Nell'interno c'erano i documenti e il portafoglio con 170 mila lire.

Una lunga «denuncia» della Cgil

Non entrano al Conservatorio i decreti delegati sulla scuola

Un processo incontestabile di democratizzazione ha coinvolto — risultato positivo del '68 — negli ultimi anni la scuola italiana, a tutti i livelli. Polemiche violentissime coinvolgono ancora l'organizzazione, i sistemi didattici, l'inesistente rapporto con il mondo del lavoro, ma delle scuole elementari all'università è senz'altro in atto il tentativo di rendere meno rigide le strutture burocratiche ed i rapporti tra gli allievi e gli insegnanti.

A Torino esiste, però, un'isola che molti definiscono «medioevale»: *il Conservatorio* «G. Verdi». *E' di questi giorni un documento del sindacato scuola Cgil, sul Conservatorio, indirizzato al ministero della Pubblica Istruzione, al Provveditorato, agli Assessorati alla Cultura ed all'Istruzione, e, per il riscontro delle eventuali violazioni di legge, alla Procura di Torino.*

Le accuse contenute dal documento, effettivamente, sono piuttosto pesanti, e si commentano da sole. Il rapporto premette alcune considerazioni di carattere generale: «La struttura legislativa dei Conservatori è ancora integralmente basata sulle leggi fasciste, le norme dei decreti delegati, per quanto riguarda gli organi rappresentativi e di gestione non sono state applicate. In questa condizione istituzionale arretrata trova posto la situazione del Conservatorio di Torino nel quale deve essere denunciata una progressiva caduta di efficienza, una carenza sempre più grave di democraticità in contrasto con le richieste e le necessità della scuola e della società... arbitrii, influenze e interventi invadenti ed esorbitanti dalle funzioni legittime danno adito anche a gravi fenomeni di clientelismo e di sottogoverno».

Si parla poi ancora di «discriminante persecuzione ai danni dei non consenzianti» *e* «favoritismi clientelari». *Passando successivamente alle accuse specifiche:* «Nella scuola media annessa al Conservatorio per anni una cattedra di matematica ed una di lettere sono state occupate da studentesse universitarie. Per anni insegnanti di lingua francese sono state due signore che avevano come unico titolo quello di essere oriunde francesi, e ciò nonostante il Ministero stesso ne avesse rilevato l'irregolarità...».

«... Ancora una supplente senza laurea rimasta tutto l'anno scolastico senza che il Provveditorato abbia provveduto a sostituirla con una laureata in graduatoria».

Nel conservatorio vero e proprio le irregolarità sarebbero macroscopiche: «Nel '70 lo sdoppiamento del corso di materie letterarie (da 3 classi di circa 15 allievi ciascuna a 6 di circa 7 allievi ciascuna) per nominarvi una seconda insegnante a cattedra completa, Giuseppina Gori».

«Nel '73-74 fu fatto risultare iscritto, a sua insaputa prima e successivamente contro il suo volere, ad organo complementare un allievo appena diplomato nello stesso Conservatorio ad organo principale, così che con questo solo ed unico allievo (inesistente come tale) venne mantenuto un corso intero a orario e cattedra completi per un insegnante che fu così costretto a segnare ad ogni lezione l'assenza dell'unico allievo che non voleva e non doveva essere iscritto». *Da notare che questo allievo con il diploma ad organo principale è autorizzato ad insegnare al corso di organo complementare cui l'avevano iscritto di ufficio.*

«La prassi regolare — *dice un rappresentante del sindacato* — è quella di compiere irregolarità dicendo che tanto se non si è d'accordo si può ricorrere». *Il documento prosegue descrivendo la discriminazione a cui era stata sottoposta un'insegnante del Conservatorio, Anna Maria Valletti, sulla quale i responsabili amministrativi avevano fornito al Ministero informazioni errate e per le quali informazioni la stessa insegnante aveva dovuto rinunciare alla cattedra.*

«Il personale non docente — è detto *ancora* — ha dovuto firmare una specie di supplemento di impegno sul segreto d'ufficio, considerato dal sindacato una forma di intimidazione antisindacale».

Che cosa risponde a questa valanga di accuse il direttore? Che il D.P.R. 31/5/74 esclude i Conservatori di Musica «dall'applicazione dei decreti delegati».

FARMACIE

Tregua per le mutue

Momentanea calma nelle farmacie. L'associazione Titolari e l'Ordine dei farmacisti del Piemonte e Valle d'Aosta, infatti, sospendono l'agitazione contro i ritardi nei pagamenti delle mutue. Precise assicurazioni da parte del ministro della Sanità, Tina Anselmi, hanno portato a questa decisione. In tutte le farmacie, dunque, si prosegue regolarmente il servizio di assistenza diretta. «Rimangono ancora insolute molte questioni — *dice un comunicato dell'Ordine* — fra le quali hanno maggior rilievo quelle inerenti l'introduzione del ticket in carenza di una modulistica adeguata e l'inserimento delle industrie produttrici nel problema generale della distribuzione gratuita del farmaco».

TRADIZIONE E ETNOCIDIO

I due poli della ricerca etnologica oggi

di ERNESTA CERULLI

Un'opera che, per l'attenta e approfondita analisi dedicata ai problemi di deculturazione e acculturazione, merita particolare attenzione in un momento in cui si pongono con drammatica evidenza le istanze di sopravvivenza culturale di tanti popoli "marginali" minacciati nella loro stessa esistenza.

Pagine XVI-488 con 61 illustrazioni nel testo e 35 tavole fuori testo. L. 20.000.

M. Sogno

UTET

FACILITAZIONI DI PAGAMENTO

UTET - CORSO RAFFAELLO 28 - 10125 TORINO - TEL. 686.668

Desidero avere in visione, senza impegno da parte mia, l'opera TRADIZIONE E ETNOCIDIO di Ernesta Cerulli

Nome e Cognome .....

Indirizzo .....

Città .....

Il complesso (294 posti letto, strutture modernissime) ospita solo 85 ricoverati

Sarà chiuso l'ospedale di Prà Catinàt?

Nicola Neri

STELIO A. HUGON

In Alta Val Chisone, ai piedi del Colle delle Finestre sulle montagne di Fenestrelle a 1800 metri di altitudine sorgono gli imponenti edifici del sanatorio Agnelli di Prà Catinat, un moderno complesso sorto negli Anni Trenta, attrezzato in modo funzionale per la cura delle malattie broncopolmonari. I posti letto sono 294 (anche se lo spazio consentirebbe un centinaio di «posti» in più), 132 gli addetti e 85 i ricoverati.

Sono sufficienti queste scarne cifre per notare come nell'Ente provinciale Edoardo e Tina Agnelli qualcosa non funziona. Intorno a questo «qualcosa» ruotano da anni gli interrogativi che amministratori locali e dipendenti si rivolgono e soprattutto rivolgono invano all'amministrazione provinciale. Sembra ora che le forze politiche siano orientate verso la soluzione più facile: non affrontare, cioè, il problema e chiudere l'ospedale.

Nicola Neri, vice-direttore del complesso dove è impiegato da oltre vent'anni, contesta alcuni dati statistici. «*Dicono che la tbc sia in questi ultimi anni diminuita. Non è assolutamente vero, anche se è forse vinta la sua forma più acuta, mortale. Statistiche precise (Inps, Consorzio anti-tbc, ecc.) affermano che in Italia e in Piemonte la malattia è in fase di sensibile recrudescenza. Tanto che si stanno predisponendo misure di profilassi a largo raggio, in particolare verso la popolazione giovanile che è maggiormente esposta alle infezioni streptococciche. I motivi per cui i ricoveri sono in continua diminuzione sono dovuti a tutt'altri fattori, ben più gravi poiché siamo davanti alla non volontà di fare*».

A conferma, Nicola Neri cita la situazione del San Luigi di Torino-Orbassano dove gli ammalati vivono in condizioni di sovraffollamento, in un ambiente che non è certo l'optimum per il tipo di cure necessarie.

I sanatori (maschile e femminile) Agnelli hanno lavorato a pieno ritmo fino al '71, quando ospitavano anche ammalati provenienti da Sicilia, Calabria, Sardegna. «*E' bastato passare dall'amministrazione Inps a quella provinciale perché guarissero tutti*» — è la battuta di uno dei dipendenti che, con alcuni colleghi, ha formato un gruppo di lavoro per analizzare a fondo la situazione.

«*Non siamo preoccupati solo per il nostro posto di lavoro* — sottolineano — *ma nel vedere come, proprio in un momento in cui la carenza di strutture ospedaliere sia uno dei più grandi problemi nazionali, si rischi di buttar via con un calcio un complesso di questo genere*».

Una visita a Prà Catinat sembra infatti un viaggio in un altro mondo o — quanto meno — in una delle tanto decantate cliniche svizzere: ampi saloni luminosi, camere linde e accoglienti, sale giochi, biliardo, bar, televisione, cinema, salone-ristorante e l'immenso parco naturale della pineta. Ai 70 chilometri da Torino, si aggiunge il percorso di alcuni chilometri su per i tornanti della montagna, salvo servirsi della funivia che ogni quindici minuti trasporta gratuitamente ammalati (ricordiamo che si tratta di lungodegenti che possono anche scendere in paese) e visitatori. Nessun problema quindi di trasporto o collegamento con il mondo esterno. «*Sono i baroni che non mollano*» dice ancora un dipendente riferendosi a quei medici che insistono nelle cure ambulatoriali, estremamente lunghe e di dubbio successo.

Il gruppo di lavoro ha comunque elaborato quattro proposte precise alla luce anche del nuovo assetto dei servizi sanitari, all'unità locale dei servizi che prevede una precisa percentuale di posti letto, nel Pinerolese ben lontana dalla necessità: 17,84 contro il 24 per cento previsto.

«*L'ipotesi ottimale* — replica il documento programmatico — *è quella di realizzare la intercambiabilità dei servizi specialistici a livello regionale (San Luigi di Torino, Bertagnetta di Vercelli, Carle di Cuneo) sollevando quegli istituti dai problemi di sovraffollamento, e utilizzare Prà Catinat quale presidio per la cura della tbc a livello regionale o addirittura interregionale consorziandosi con la Valle d'Aosta e Liguria*».

Ancora una possibilità, quella della fusione con l'Ente ospedaliero San Luigi di Torino, resa possibile dalla legge regionale 132. «*Questa soluzione consentirebbe all'ospedale torinese di rendere disponibili circa duecento posti-letto da destinare alle necessità più urgenti, a quegli interventi immediati che oggi sono possibili*». Ambedue le soluzioni consentirebbero di utilizzare in pieno le strutture dell'Agnelli con minor onere per la collettività. Le spese fisse sono infatti di circa tre milioni al giorno per un costo individuale di degenza di trentamila lire, che potrebbe scendere a circa diciotto.

In sottordine esiste ancora la possibilità di usare uno dei due padiglioni per la cura della tbc riservando l'altro alla cura di malattie aspecifiche o a convalescenziario. «*In ogni caso* — conclude il gruppo di lavoro — *il nostro ospedale può, e potrà ancora più pienamente, soddisfare le esigenze di una medicina curativa e preventiva. Ciò pone fuori discussione il suo inserimento tra i presidi indispensabili per la salute pubblica e fu cadere ogni illazione su una sua ipotetica chiusura o utilizzazione in campo diverso da quello della medicina*».

MONCALIERI ristruttura i servizi comunali

Per chiedere i certificati ora basta una telefonata

CLAUDIO GALLO

Comincia a prendere forma quel progetto di ristrutturazione dei servizi comunali di Moncalieri di cui scrivemmo mesi addietro.

A partire dal primo giugno per prenotare un certificato basterà telefonare in municipio. Il numero è 640.69.84. Si telefona dalle 8,30 alle 12 e al pomeriggio dalle 14,30 alle 16, tutti i giorni tranne il sabato e domenica.

I certificati richiesti si ritirano presso l'ufficio vigili urbani dalle 17,30 alle 23, il martedì, mercoledì e venerdì. Lunedì e giovedì l'ufficio cessa l'attività tre ore prima, cioè alle 20. La domenica, il sabato e i giorni di festa infrasettimanali l'orario è dalle 8 alle 23.

Quali sono i documenti che si possono prenotare per telefono? Anzitutto una nutrita serie di certificati: di cittadinanza, di nascita, anagrafico, di residenza, di stato libero, di vedovanza e poi ancora lo stato di famiglia. Questi per l'anagrafe.

Per quel che riguarda lo stato civile si prenotano i certificati di nascita, di matrimonio e di morte e i corrispondenti estratti dagli atti. Concludono la lista il certificato di godimento dei diritti politici, di iscrizione alle liste elettorali, quelli di esito di leva e di iscrizione alle liste di leva.

Per concludere questo elenco di istruzioni «si precisa che i certificati devono essere ritirati entro e non oltre tre giorni dalla prenotazione», *come è scritto in grossi caratteri sui manifesti affissi per tutta la città.*

«Questo nuovo tipo di servizio — *dice l'assessore ai servizi demografici, il comunista Modesto Pucci* — ha come principale obiettivo di agevolare i lavoratori, che non dovranno più chiedere permessi o prendere un giorno di ferie per sbrigare queste formalità burocratiche».

Sempre nell'ambito del processo di rinnovamento dei servizi comunali (per renderli più efficienti ma anche per meglio informare la gente sul loro funzionamento), si è diffuso nelle scuole e nelle fabbriche un opuscolo sulle funzioni dell'anagrafe comunale. Ventuno pagine con un titolo: L'anagrafe e il cittadino.

A parlarci di questo libretto è ancora Pucci, che — come assessore competente — ne ha curato la realizzazione. «Questo opuscolo, redatto con la collaborazione di tutto il personale della ripartizione servizi demografici, non vuole essere un vademecum per la cittadinanza. Ma soltanto uno strumento di orientamento spicciolo, di facilitazione dei contatti e dei rapporti con gli uffici demografici del comune. In esso sono contenuti gli adeguamenti legislativi concernenti le funzioni della ripartizione e riflettenti la mutata situazione sociale e politica del Paese».

Partecipano al dolore della famiglia per la scomparsa del signor

Vincenzo D'Ettorre

fratelli Bruno
fratelli Carosso
Enrico Ernesto
famiglia Laurori
Lombardi e Poggio
Milanesi Teresilio
ditta Ortoitalia
ditta Parodi Bartolomeo
Pepe Aldo
Perino
Rizzoli
famiglia Salvatore Tedesco

— Torino, 30 maggio 1978.

Partecipano:
Il Sindacato Commercianti
Renzo e Gianni Brezzone
Gina Di Grazia

E' mancata improvvisamente

Rita Moratto ved. Mollar

Vedova civile di guerra
Croce di Guerra

Profondamente addolorati, ne danno il triste annuncio Livio Lusiano, i figli Gino, Matilde, Luisa, nuora, generi nipoti e parenti tutti. I funerali avranno luogo il 30 maggio ore 16 a Cumiana partendo dall'abitazione.

— Cumiana, 29 maggio 1978.

Ci ha lasciati per sempre

Carlo Capello

A funerali avvenuti lo annunciano con immenso dolore la moglie, i figli, la nuora e il genero.

— Torino, 30 maggio 1978.

Olivia, Rebecca, Simone abbracciano il caro nonno CARLO dal quale tanto affetto hanno ricevuto.

E' mancata

Rosa Legger ved. Vayra

anni 73

Danno il triste annuncio i figli Mario, Carlo con la moglie Maria Solfai, Teresa con il marito Italo Bona e la figlia Giovanni, parenti tutti. Funerali oggi ore 10,15 da via Valdieri 24.

— Torino, 28 maggio 1978.

Maria Perreno

è dolorosamente mancata all'affetto dei suoi cari. Ne danno il doloroso annuncio il figlio Gianni Barassi e la nuora Giuliana. Per orario funerali telefonare al 344.029.

— Torino, 29 maggio 1978.

La famiglia Genaro partecipa al dolore della famiglia.

Dopo una vita dedicata alla Patria e alla famiglia è improvvisamente mancato il

N.U. GENERALE DI DIVISIONE D'ARTIGLIERIA

Giuseppe Properzj

Medaglia d'argento al Valor Militare

Ne danno straziati l'annuncio la consorte Costanza Properzj Inclsa di S. Stefano, i figli Giacomo, Carla ed Emanuela, il cognato Conte Vittorio Inclsa di S. Stefano, il nipote Vittorio Properzj, i cugini ed i parenti tutti. I funerali avranno luogo a Motta Visconti il 30 c.m.

— Motta di Visconti, 29 maggio 1978.

L'Istituto Bancario San Paolo di Torino partecipa con profondo cordoglio al dolore del rag. Carlo Gili, direttore della Succursale n. 19 di Torino, per la scomparsa della mamma, signora

Gisella Baucero in Gili

— Torino, 29 maggio 1978.

I Colleghi della Succursale N. 19 di Torino partecipano al dolore del rag. Carlo Gili per la perdita della MAMMA.

— Torino, 29 maggio 1978.

Direzione e personale della Cassa Risparmio Torino partecipano al dolore del geom. Bruno Reposo per la scomparsa del papà

Luigi Reposo

— Torino, 29 maggio 1978.

E' mancato l'

ing. Ettore Gallareto

A funerali avvenuti i familiari ne danno il triste annuncio.

— Montaldo Dora, 30 maggio 1978.

Improvvisamente ci ha lasciati munita dei conforti religiosi

Marianna Savant Ros in Caruzzo

L'annunciano affranti: il marito Alessandro, il figlio Giuseppe con la moglie Maristella e l'adorato nipotino Paolo, sorelle, fratello, nipoti e parenti tutti. Un particolare ringraziamento a tutta l'équipe del professor Gorgerino. Il rito funebre sarà celebrato nella parrocchia di Bergamasco (Alessandria) martedì 30 maggio, alle ore 16, partendo da Torino, ospedale Martini, via Tofane 71, alle ore 14. La presente è partecipazione e ringraziamento. Si prega di non inviare fiori. Eventuali offerte alla San Vincenzo. Servizio pullman con ritorno.

— Torino, 29 maggio 1978.

La famiglia Marietta si associa al dolore della famiglia Caruzzo.

Gina Pase e famiglia Dolza si uniscono al cordoglio dei familiari.

E' mancata ai suoi cari

Domenica Monticone nata Sandri

anni 82

La piangono la figlia Paola col marito Giovanni Chierto, il nipote Gian Carlo, fratello, cognati, parenti tutti. Funerali in Ormea no mercoledì 31 maggio ore 15,15 chiesa parrocchiale partendo via Cesarea n. 29.

— Rivalta, 29 maggio 1978.

Le famiglie Chierto e Mollo commosse partecipano.

E' mancata

Francesca Dassano ved. Marciandi (Marcellina)

Lo annunciano la figlia Irene, nipoti e parenti. Funerali oggi ore 14,30 Parrocchia Madonna del Pilone partendo da strada del Bellardo 4. La presente è partecipazione e ringraziamento.

— Torino, 30 maggio 1978.

E' mancato improvvisamente

Ferdinando Trabaldo Lena

Con dolore lo annunciano le sorelle Liliana col marito Carlo Giacovelli e il nipote Enrico. I funerali avranno luogo oggi alle ore 14,30 da via Santena.

— Torino, 30 maggio 1978.

La zia Rina Trabaldo con Laura, sono vicine a Liliana e famiglia.

Per incidente stradale dopo 2 mesi di lunghe sofferenze è deceduta all'ospedale Maggiore di Fossano

Annita Lecis in Nolla

Ne dà l'annuncio l'inconsolabile marito Guglielmo. La cara salma giungerà alla parrocchia di S. Rita in Torino martedì 30 maggio alle ore 10,15. Si ringrazia quanti parteciperanno alla mesta funzione.

— Fossano, 29 maggio 1978.

Cristianamente è mancata

Carolina Brunetto ved. Pogliano

anni 83

Lo annunciano le cognate, i nipoti e parenti tutti. Funerali martedì 30 corrente ore 14,30 dalla chiesa parrocchiale. La presente è partecipazione e ringraziamento.

— Leini, 29 maggio 1978.

Dopo lunghe sofferenze, è mancata la

PROFESSORESSA

Teresita Colli

L'annunciano il cugino Alfredo Vivenza e lo amico. Funerale mercoledì ore 14,30 nella Cappella - Cimitero Generale.

— Torino 30 maggio 1978.

La Società Magneti Marelli si unisce al profondo dolore del signor Rinaldo Margaira per l'immatura scomparsa della consorte signora

Carmen Margàira Formica

— Torino, 29 maggio 1978.

Il Gruppo Anziani Lancia annuncia la dolorosa perdita del socio

Aldo Desana

— Torino, 29 maggio 1978.

Dopo una vita di intenso lavoro e sacrificio illuminato dalla fede improvvisamente è mancato il

DOTTOR GRAND'UFFICIALE

Secondo Manuello Bertetto

Con profonda tristezza lo annunciano la moglie Maria Zaccardelli, i figli Franca con il marito Nanco Piazza e figlie (Spagna), Laura con il marito Adriano Perino e figli, Giuseppe con la moglie Emma Pugno e figli. Per espressa volontà del defunto si dà notizia a funerali avvenuti.

— Biella, 28 maggio 1978.

I nipoti: Chiara con Giorgio e Stefano, Michela con Ivano, Giovanni, Andrea e Cristina; Paola con Antonio e Anna; Manuela con Ramon e Barbara, Daniel e Juan non dimenticheranno mai il NONNO.

— Biella, 28 maggio 1978.

E' mancato all'affetto dei suoi cari

Giuseppe Ragusa

Ne danno il doloroso annuncio a funerali avvenuti: la moglie Maria Poggi; le figlie Rita, Mirella; i generi dott. Walter Pagnoni, ing. Alessandro Tettamanzi; sorelle, cognati, nipoti, parenti tutti.

— Chiavari, 25 maggio 1978.

I nipoti: Grazia, Luca, Paola piangono il loro caro NONNO MONIS e lo ricordano con tenerissimo affetto.

Angelo e Maria Tettamanzi insieme ai figli piangono il carissimo

Giuseppe Ragusa

— Torino, 30 maggio 1978.

Cristianamente è mancato all'affetto dei suoi cari

Giovanni Bertolone

Ne danno il doloroso annuncio la moglie Maria, le figlie Carla e Margherita, i generi gli amati nipoti Fabrizio, Domitilla, Stefania e Federico, sorella, cognato, nipoti e parenti tutti. Un particolare ringraziamento al dott. Carlo Tavano per le premurose cure prestate. La presente è partecipazione e ringraziamento. Funerali martedì 30 ore 8,45 nella parrocchia di N.S. della Pace.

— Torino, 28 maggio 1978.

La famiglia Anselmo si associa al dolore dei familiari.

Cristianamente è mancato ai suoi cari

Carlo Svanetti

Pensionato ATM

Lo annunciano la moglie, i figli Luisa e Andrea, nuora e genero e nipote Ermanno. Funerali in Viù domani ore 10,30. La presente serve per partecipazione e ringraziamento.

— Viù, 30 maggio 1978.

Michele, Margherita Carlone, Fino Giuseppina partecipano al dolore di Andrea e Luisa.

L'Associazione Pro Viù partecipa al dolore del Consigliere Andrea Svanetti per la dipartita del caro papà CARLO.

E' mancata

Rosa Foco nata Bianchi

Addolorati lo annunciano il marito Giuseppe Foco, i figli Stefano con la moglie Olga, Paolo con la moglie Valentina e figli Gianni, Lucia, fratello, sorella e parenti tutti. Un particolare ringraziamento ai dottori Roggino e Ossola e collaboratori. Funerali oggi ore 14,30 Parrocchia Patrocinio S. Giuseppe, v. Biglieri n. 5.

— Torino, 30 maggio 1978.

Le famiglie Barnabò e Bocchiardi prendono parte al dolore della famiglia Foco.

La Martini & Rossi S.p.A. prende viva parte al dolore del Conte Vittorio Gambaro per la scomparsa della madre

CONTESSA

Bona Gambaro Cavalchini S. Severino

— Torino, 28 maggio 1978.

Direzione e Personale della Cassa Risparmio Torino partecipano al dolore del signor Remo Fenisio per la scomparsa del papà

Anselmo Fenisio

— Torino, 28 maggio 1978.

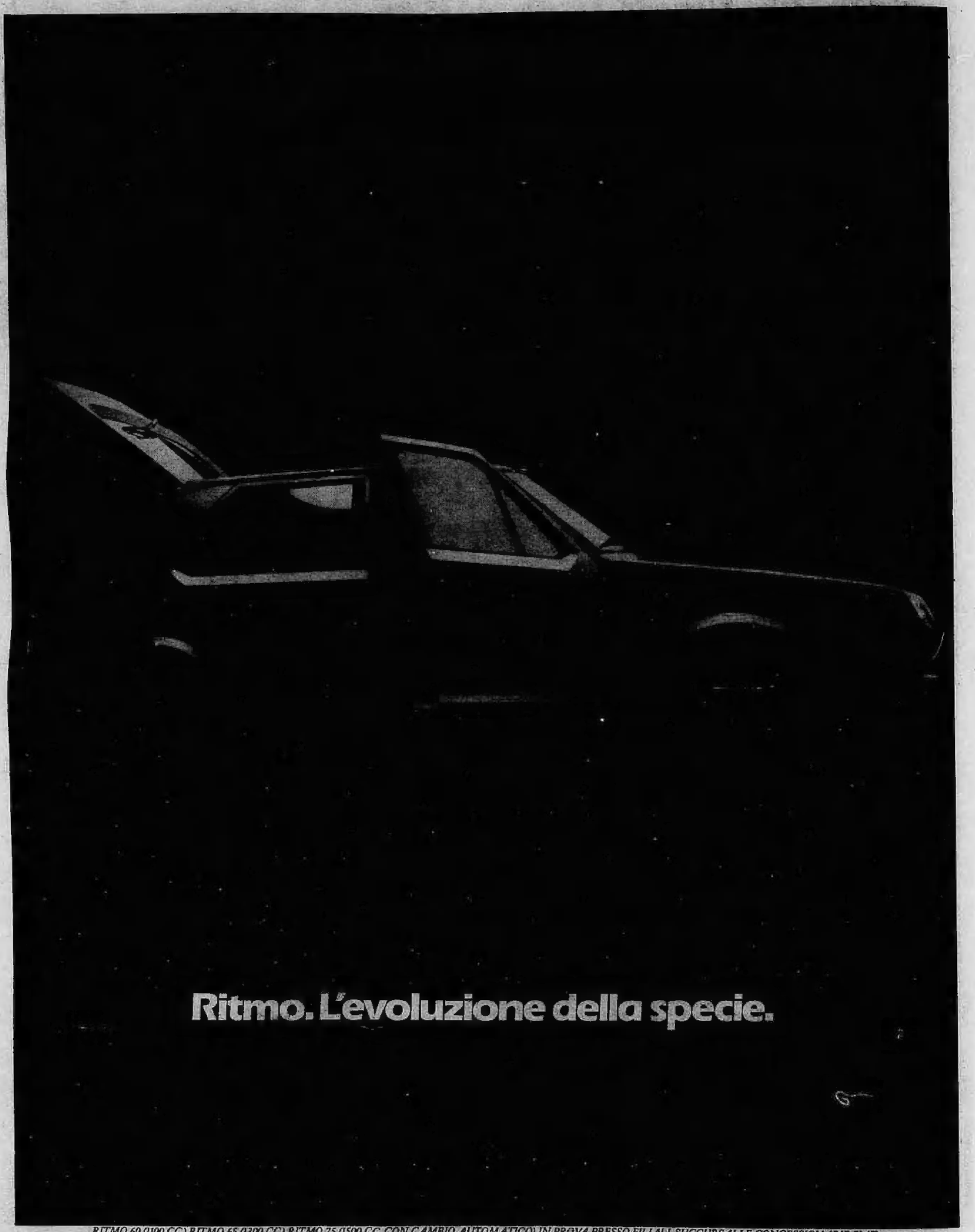

RITMO 60 (1100 CC) RITMO 65 (1300 CC) RITMO 75 (1500 CC CON CAMBIO AUTOMATICO) IN PROVA PRESSO FILIALI, SUCCURSALI E CONCESSIONARIE FIAT

FIAT
Nuovo Ritmo. Ritmo Fiat.

INIZIATIVA DELLA PROVINCIA E DELLA REGIONE

Alessandria: specializzati in corsi per l'assistenza sociale a bambini e anziani

ALESSANDRIA — *(e. c.)* Si è concluso il primo anno di [illegible] del consorzio provinciale per la formazione professionale che si era insediato [illegible] maggio 1977 su iniziativa delle Amministrazioni Comunale e Provinciale allo scopo di garantire la presenza pubblica nell'importante settore. Un anno di lavoro consente di tirare [illegible] prime somme, di fare, in sostanza, un primo sia pure sommario bilancio che deve considerarsi positivo. Soprattutto viene confermata la validità di questo nuovo «strumento» che durante l'anno ha consentito lo svolgimento di una serie di corsi mentre diversi altri si svolgeranno nel prossimo anno.

Per quello corrente si sono tenuti tre corsi [illegible] formazione per animatori scolastici per la scuola materna e quella dell'obbligo, centri estivi, tempo pieno, scuola integrata, nonché un altro per educatrici della prima infanzia cioè puericultrici, uno di aggiornamento per il personale già operante nei centri estivi per bambini gestiti dall'Amministrazione Provinciale e infine un corso per animatori destinati alle comunità, agli istituti per anziani ed all'assistenza domiciliare. In sostanza un'attività varia, diversa da consueti schemi, in grado di soddisfare ad esigenze nuove, del momento attuale e che rivestono un'importanza maggiore di quanto si possa pensare. E' molto importante, ad esempio, realizzare qualcosa per gli anziani, un «qualcosa» che possa strapparli dall'isolamento in cui spesso sono lasciati per tutta una serie [illegible] continuo collegare l'anziano alla vita sociale, alla realtà che lo circonda, farlo partecipe alla vita — e ne ha tutti i diritti — assisterlo [illegible] domicilio, vuol dire avere compiuto un grosso passo avanti in un settore fino a ieri troppo dimenticato ed emarginato.

I corsi per animatori scolastici, animatori di comunità per anziani [illegible] per puericultrici hanno occupato complessivamente 1950 ore: [illegible] dimostrazione, questa, della complessità del lavoro svolto. I corsi sono stati del tutto gratuiti (la Regione Piemonte ha provveduto a fornire i necessari contributi) ed ora si sta varando un piano di attività da realizzare il prossimo anno con una serie di modifiche destinate a migliorarli, dal lato organizzativo più [illegible] da quello qualitativo. Sono state aperte trattative [illegible] livello di comprensorio [illegible] di Comuni e pertanto a partire dal prossimo anno i corsi saranno affidati ai comuni centro [illegible] cui spetterà [illegible] compito di organizzare quelli per [illegible] comunità della prima infanzia e quello per il personale ausiliario degli [illegible] nido. Inoltre l'attività del consorzio [illegible] larga [illegible] articolata e comprenderà [illegible] innovazioni.

Inaugurata [illegible] mostra-documento

Genola: storia sul duro lavoro del contadino

GENOLA — (f. p.) *Il contadino ieri: come lavorava [illegible] terra e con quali attrezzi. Questo il tema di fondo [illegible] mostra inaugurata ieri a Genola, piccolo centro della piana cuneese, dove l'agricoltura è [illegible] ed è tuttora la base dell'economia. Nelle sale del castello Taparelli, recentemente restaurato, [illegible] stati esposti [illegible] pubblico oltre 550 attrezzi a mano che risalgono al periodo precedente alla meccanizzazione agricola.*

Il materiale è stato suddiviso in vari settori. Gli organizzatori, cioè, hanno cercato [illegible] ricostruire, con gli attrezzi reperiti, le varie fasi [illegible] lavorazione di [illegible] prodotto. Troviamo quindi la «linea» per [illegible] latte, dai vari setacci, alle tinozze, alle botti e così via fino ai recipienti che contenevano il formaggio o il burro; la lavorazione del baco da seta, con i telai, le cardatrici; la lavorazione della canapa [illegible] la filatura [illegible] mano per giungere poi al lavoro dei contadini: [illegible] terreno.

Nelle sale vi [illegible] diverse sezioni: quella della fienagione, la mietitura, la raccolta [illegible] prodotti, [illegible] trebbiatura. Innumerevoli anche gli attrezzi che gli organizzatori dedicano alla donna contadina: una cucina quasi interamente ricostruita [illegible] tutti gli accessori.

L'epoca della meccanizzazione [illegible] ancora lontana e il lavoro [illegible] campi era, [illegible] dubbio, molto duro. Tutto veniva fatto [illegible] [illegible] con il solo ausilio [illegible] questi strumenti. Nella mostra [illegible] Genola, spicca soprattutto l'inventiva [illegible] questi contadini che costruivano da sé gran parte degli attrezzi adattandoli alle più svariate esigenze. Tutto [illegible] materiale è stato trovato [illegible] cascinali e nelle soffitte della piana cuneese.

Perché questa mostra? «Questa esposizione — dice Carlo Origlia, presidente [illegible] comitato Pro loco — [illegible] due scopi fondamentali: primo, non lasciare che [illegible] tradizioni della [illegible] gente che al tempo stesso [illegible] la cultura del popolo, vadano inesorabilmente perdute, e, secondo, far [illegible] [illegible] "pezzi" esposti abbiano una funzione [illegible] tica». Al termine [illegible] mostra verrà realizzato un libro [illegible] le fotografie degli attrezzi e il loro [illegible] in piemontese.

CONTINUERA' IL VIAGGIO CON UN GATTO E UN CANARINO

Noè salvato con la sua arca mentre naviga verso Venezia

[illegible] — (g. r.) *«Noè è salvato dalle acque»*. Proprio così. Oggi dinnanzi alla diga del Ticino in località Porto della Torre [illegible] Varallo Pombia si è ripetuto, in parodia forse, il [illegible] fatto [illegible] di millenni di anni fa. Ma a salvare il novello «Noè» barbuto [illegible] questa volta il buon padreterno con la fine del diluvio universale, ma dei robusti operai dell'Enel che hanno azionato a fatica col Ticino in piena e sotto raffiche di vento a 80 km all'ora una specie di «arca» e l'hanno tirata a secco

Chi [illegible] questo strano e barbuto Noè? Un pazzo, o un originale [illegible] vigatore solitario [illegible] Si sa solo che è un giovanotto [illegible] sui [illegible] ni che si chiama veramente Noè (se ne ignora però il cognome) ed è partito una decina di giorni fa da Maccagno sulla sponda lombarda del Lago Maggiore su di una zattera lunga quattro metri e larga tre con un bel gatto siamese, Pussy, e il canarino Rififi.

Sulla zattera ha costruito una casetta rudimentale di lamiere sconnesse e cartoni pressati di circa quattro metri quadrati ma con tutti i confort. *«Infatti ho anche un letto e una coperta* — ha detto Noè con spirito al folto gruppo di curiosi —. *Mangio pesce crudo o cotto che [illegible] all'amo mentre navigo. Sono un operaio metalmeccanico che stanco [illegible] questa stressante vita voglio almeno i quaranta giorni delle mie ferie a diretto contatto con la natura. Avevo fatto la mia casetta in un bosco* — continua il Noè del Duemila — *ma mi hanno fatto sloggiare ed allora ho deciso di navigare tutto il Lago Maggiore poi di lanciarmi nelle rapide del Ticino e quindi nel Po fino a Venezia!»*.

In questa ultima ora però è sorto un [illegible] [illegible] indifferente: la «house [illegible] supera i limiti [illegible] larghezza [illegible] ora i tecnici dell'Enel devono ricorrere [illegible] della polizia stradale per far trasportare la zattera per un breve tratto di strada, superare così la grossa diga e quindi calarla ancora nel Ticino verso Golasecca. E mentre aspetta l'autorizzazione [illegible] Noè sta scrivendo a [illegible] cubitali [illegible] scatola [illegible] vernice bianca sulle pareti della [illegible] bicocca galleggiante varie scritte [illegible] questa. *«Italiani, non avvelenatevi più i polmoni con il fumo e lo smog!»*.

Tra l'altro Noè soffre di tabagismo e la vita libera sull'acqua lo [illegible] respirare meglio. Scrive ancora: *«Viva quella società [illegible] classi [illegible] categorie»* e infine: *«Noè [illegible] odia le donne ma soprattutto ama i bambini e i vecchi»*.

Arrestati mentre pranzavano coi soldi del furto

Sacerdote accoglie in auto due giovani che lo derubano

CIGLIANO — *(a. r.)* Due giovani autostoppisti drogati, hanno derubato un sacerdote, ma sono stati arrestati dai carabinieri di [illegible] thià al comando del maresciallo Demaria mentre pranzavano in un ristorante. Sono lo studente Massimo Napolitano, [illegible] anni, nato e residente a Biella in corso De Gasperi 44, già denunciato [illegible] per detenzione [illegible] spaccio [illegible] di sostanze stupefacenti, e di Domenico D'Aquila, 22 anni, nativo [illegible] di Saraceno di Cosenza, domiciliato con sua [illegible] a Tollegno in via Oberdan [illegible] pregiudicato per furti e rapine.

Ieri [illegible] 12,40 i due presso Biella hanno chiesto e ottenuto un passaggio dal sacerdote prof. don Carlo Orecchia, 41 anni, nativo di Casanova Elvo, residente a Vercelli in piazza Sant'Eusebio 8, il quale sulla sua «127» stava rincasando.

Uno [illegible] giovani [illegible] [illegible] modato accanto [illegible] sacerdote, l'altro [illegible] [illegible] posteriori. A un tratto don Orecchia si è accorto, senza però darvi molto peso, [illegible] movimenti [illegible] po' strani [illegible] giovane che gli sedeva [illegible] spalle, attratto dalla giacca che il sacerdote aveva appeso [illegible] porta-abiti. [illegible] del crocicchio Carisio, in frazione Fornace, i due giovani hanno detto di [illegible] arrivati, e pregato [illegible] sacerdote di fermarsi. Salutatolo hanno lasciato velocemente [illegible] strada.

[illegible] modo di comportarsi ha insospettito il sacerdote che, controllato l'interno della giacca, [illegible] accorgeva della sparizione di 100 mila lire, [illegible] [illegible] tutti i documenti. Ha allora inseguito i due ladri i quali, però, sono riusciti ad eclissarsi in [illegible] campo [illegible] grano dietro il ristorante «Amede». Poi hanno lasciato i boschi [illegible] sono andati al ristorante «La Bettola».

Si sono accomodati ad un tavolo, ed erano già arrivati alla frutta quando il maresciallo Demaria ed i suoi uomini, ai quali il sacerdote aveva denunciato il furto hanno fatto irruzione fra lo stupore e il disagio degli altri clienti e bloccato i due. I giovani hanno negato ogni addebito, pur ammettendo di essere giunti a Carisio con l'autostop. [illegible] dopo [illegible] 17, anche il nascondiglio [illegible] [illegible] nascosto [illegible] resto del bottino, [illegible] scoperto nel mezzo di un campo. In serata ammanettati e [illegible] scorta sono stati portati a Vercelli [illegible] [illegible] carcere.

Altro traforo verso Nizza a Ciriegia?

ASTI — Il consiglio [illegible] [illegible] ministrazione dell'unione [illegible] [illegible] Camere di [illegible] del Piemonte, [illegible] in Asti, [illegible] il [illegible] [illegible] trafori alpini in un quadro [illegible] [illegible] provinciali, interregionali [illegible] internazionali, [illegible] [illegible] il proprio parere favorevole ad una scelta prioritaria che realizzi, immediatamente dopo il [illegible] [illegible] Frejus, quello del Ciriegia-Mercantour, nel [illegible] del Piemonte. Ha pertanto [illegible] [illegible] voti [illegible] [illegible] tale traforo [illegible] prioritariamente inserito nel proprio piano dei trasporti da parte [illegible] [illegible] Piemonte.

In [illegible] grandi fiere

Gastronomia cuneese a Parigi e a Monaco

CUNEO — *(g. d. m.)* La Camera di commercio [illegible] Cuneo realizzerà durante [illegible] [illegible] intensa campagna promozionale, soprattutto all'estero, in favore dei prodotti gastronomici e vinicoli della provincia. E' già stata decisa la partecipazione [illegible] due importanti fiere internazionali: la «Ikofa» di Monaco [illegible] Baviera dal 15 al 20 settembre prossimo e il «Sial» [illegible] Parigi dal 13 al [illegible] novembre. La Camera di commercio metterà [illegible] disposizione [illegible] produttori e [illegible] commercianti un proprio stand di 150 mq di superficie.

La partecipazione [illegible] alle due manifestazioni internazionali sarà [illegible] sui Doc, salumi e carni conservate, frutta [illegible] verdura fresca, formaggi, paste alimentari. «Saranno invitate tutte le ditte vitivinicole e le industrie alimentari della provincia — [illegible] spiegato [illegible] presidente della Camera di commercio dott. [illegible] — in grado di assicurare in loco, per il periodo della fiera, un proprio qualificato rappresentante». Quanto [illegible] prestigiosi vini della Langa si sta organizzando per [illegible] fiere di Parigi e di Monaco di [illegible] la degustazione gratuita presso lo stand [illegible] Camera [illegible] commercio [illegible] un self-service per i visitatori che vorranno comprare bottiglie [illegible] Barolo, Barbaresco, Dolcetto, Barbera, Grignolino. Sono anche in programma [illegible] [illegible] gastronomiche durante il periodo fieristico con menù tipici preparati da «chef» che giungeranno appositamente dalla nostra provincia.

STAMPA [illegible]

MANIFESTAZIONI

Festa della lumaca

CHERASCO [illegible] GIUGNO 1978

Sabato [illegible] giugno 1978 in occasione del 7° Raduno [illegible] Elicico [illegible] cura del Centro Internazionale di Elicicoltura di Cherasco, «Stampa Sera» in collaborazione con Alba Manifestazioni offre ai lettori un buono sconto del 10% presso il Ristorante Vittorio Veneto «Da Aldo» di Cherasco.

Ecco il programma: ore 19 riunione dei partecipanti presso il ristorante stesso; ore 19,30 Grande Lumacata - Lumache in carpione, vol au vent con lumache, frittatina di lumache, risotto con lumache, lumache allogate, coniglio ai pinoli, cherascotti, dolci della casa e caffè, vini Arneis, Dolcetto Cantine di Torre Rossano. Le prenotazioni si ricevono presso il ristorante (tel. 0172/48.003) oppure da [illegible] Manifestazioni (tel. 0173/4118).

Alle 21,30 in piazza dell'Arco della Madonna avrà luogo uno spettacolo-concerto della Fiacorchestra dell'Associazione Ex Allievi Fiat, diretta dal Maestro Paolo Tricò. Seguiranno balli sulla piazza con la Banda d' Licioi.

La presentazione di questo tagliando dà diritto allo sconto del [illegible] presso il Ristorante Vittorio Veneto «Da Aldo».

Cinema Piemonte Liguria

ALESSANDRIA

Alessandrino: La donna che violentò se [illegible]
[illegible]: Il matrimonio.
[illegible] Ecce Bombo.
Cristallo: El Macho.
Galleria: Demonio dalla faccia d'angelo.
Moderno: La via della prostituzione.

ACQUI TERME

Ariston: riposo.
Cristallo: Quelli della banda Bonor.
Garibaldi: Ecco lingua d'argento.
Italia: riposo.

CASALE MONFERRATO

Moderno: Noi Noa.
Nuovo: La vendetta di Bruce Lee.
Politeama: Il mondo dei sensi di Emy Wong.
Vittoria: [illegible] muso duro.

[illegible] LIGURE

Cristallo: La cuginetta inglese.
Iris: Cavalieri selvaggi.
Italia: L'[illegible] o la coscia.
[illegible] Quel pomeriggio [illegible]

OVADA

Lux: Intraman: altra dimensione.
Moderno: Contract.
Torriglia: Hollywood: parte 2°.

SERRAVALLE SCRIVIA

Astor: Per amore di Poppea.
Lara: La polizia chiede aiuto.

TORTONA

Moderno: Per questa notte.
Sociale: La notte dell'alta marea.
[illegible] Suor [illegible]

VALENZA PO

Nuovo [illegible] Febbre [illegible] sesso.
Teatro: Anno zero guerra [illegible] spazio.
[illegible] riposo.

ASTI

Lux: La bella e la bestia.
Politeama: Quando l'[illegible] [illegible] perversione.
Salone: Il magnifico calciatore.
Splendor: Quant'è bella la Bernarda tutta nera e tutta [illegible]
[illegible] Saggio ufficiale [illegible] Centro di danza di Asti.
Vittoria: Isole nella corrente.

NIZZA

Aurora: La svedesi tutto sesso.
Lux: riposo.
Sociale: [illegible] Camillo monsignore ma non troppo.
Verdi: Un genio, [illegible] compari, un pollo.

CUNEO

Corso: Gramsci, [illegible] [illegible] [illegible].
[illegible] riposo.
Italia: Mazzabubù, quante corna sono quaggiù.
Nazionale: Missione violenta.

ALBA

Corso: Una donna di seconda mano.

BRA

Impero: Il magnifico calciatore.
Politeama: Gramsci.
Vittoria: L'appuntamento.

NOVARA

Astra: La bestia.
Eldorado: Guerre spaziale.
Excelsior: Oedipus orca.
Vittoria: L'uomo ragno.
S. Cuore: Tre per una grande rapina.

ARONA

[illegible] Bocca che uccide.
Moderno: Perdizione.
Luce: Bruce Lee superdrago.

VERCELLI

Astra: chiuso.
Civico: Proiezioni sul subcontinente indiano.
Italia: chiuso.
Principe: Là dove non batte il sole.
Verdi: chiuso.
Viotti: America 1929.

AOSTA

Corso: Torna El Grinta.
Giacosa: Borsalino e C.
Splendor: La moglie di mio padre.
Lux: I quattro dell'Apocalisse.

SAVONA

Diana: Good [illegible] [illegible] l'uomo [illegible] Cia.
[illegible] [illegible] grafiti.
Ara: Lotta partigiana (Spettacoli gratuiti).
Astor: Gli uomini della terra dimenticata dal tempo.
Olimpia: Notti peccaminose [illegible] una minorenne.
Jolly: Gacarnà Express.
Sabaudia: Oggi a [illegible] domani a [illegible]
Filmstudio: Zabriskie [illegible]

ALBENGA

Astor: I grandi bastioni.
Ambra: L'urlo di Chen terrorizza anche l'Occidente.
Cristallo: La febbre del sabato.

IMPERIA

[illegible] Ritornano [illegible] [illegible] [illegible] [illegible].
[illegible]: L'ultima donna.
[illegible] La collina degli [illegible]
Imperia: L'uomo ragno.
Dante: La febbre del sabato sera.

ARMA DI TAGGIA

Capitol: L'appuntamento.
Centr: Scherzi da prete.

BORDIGHERA

Olimpia: Bocca di velluto.

DIANO MARINA

Diana: In corpa col diavolo.

RIVA LIGURE

Corallo: Una spia nel mio letto.

SANREMO

Ariston Teatro: Spettacolo «Mercato internazionale musica».
Centrale: Il tocco della medusa.
Sanremese: Un caldo corpo di femminina.
Luce: La vita a volte è molto dura, vero Provvidenza?
Astra: Doppio gioco.
Mignon: Una vita davanti a sé.
Ritz: Spettacolo [illegible] internazionale musica».

VENTIMIGLIA

Europa: Anche gli angeli mangiano fagioli.

ECONOMICI

Gli avvisi [redacted] ordinano presso: TORINO, via Roma 80, via Marocco 32; MILANO, via Gaetano Negri 8/10; BOLOGNA, via Rizzoli 38; BOLZANO, via Portici 30; BRESSANONE, [redacted] Bastioni 2; GENOVA, via E. V[redacted] GORIZIA, corso Italia 99; corso Matteotti 16; MANTOVA, corso V. Emanuele 3; MERANO, corso Libertà 29; MONFALCONE, via Duca d'Aosta 102; NAPOLI, via Roma 148; NOVARA, corso della Vittoria 2; PADOVA, piazza De Gasperi [redacted]; ROMA, via Quattro Fontane 16; ROVERETO, corso Rosmini 53/5; SANREMO, via Gioberti 47; SAVONA, via Astengo 1; TRENTO, piazza Mario Pasi 18; TRIESTE, Galleria Tergesteo; UDINE, via della Prefettura 8, oltreché presso tutti i corrispondenti della Publikompass S.p.A. Coloro che intendono inoltrare la loro richiesta per corrispondenza possono scrivere a: Publikompass S.p.A., corso Massimo d'Azeglio 60 — 10126 Torino. Il prezzo delle inserzioni deve essere corrisposto anticipatamente per contanti o vaglia. Esso risulta dal prodotto del numero di righe (minimo 3: [redacted] riga è composta [redacted] 40 battute, interspazi compresi) per la tariffa della Rubrica, con l'aggiunta delle [redacted] pari [redacted] 14% globale.

La tariffa è di L. 1100 la riga; Rubrica 6: operai/impiegati L. 600, tecnici L. 700, dirigenti L. 900; Rubrica 9 e 11 (domande) L. 600. Avvisi urgenti, data fissa o neretti: il doppio. Neretti urgenti, data fissa [redacted] urgentissimi: [redacted] triplo.

E' ammessa l'inclusione [redacted] testo di lettere alfabetiche di richiamo in carattere maiuscolo (oltre quella iniziale) e per ognuna di esse sarà corrisposto un supplemento di L. 200. Coloro che desiderano rimanere ignoti ai lettori possono utilizzare il servizio casellle aggiungendo al testo dell'avviso la frase: «Scrivere: Publikompass n... — 10100 Torino»; l'importo del solo casella è di L. 400 per decade, oltre un rimborso di L. 900 per le spese di recapito corrispondenza. La Publikompass S.p.A. è, a tutti gli effetti, unica destinataria della corrispondenza indirizzata alle caselle. Essa ha il diritto di verificare le lettere e di incasellare soltanto quelle strettamente inerenti agli annunci, non inoltrando ogni altra forma di corrispondenza, stampati, circolari o lettere di propaganda. Tutte le lettere indirizzate alle caselle debbono [redacted] inviate per [redacted] sia e saranno respinte se assicurate o [redacted]andate.

Per uno speciale accordo intervenuto con l'ISTITUTO BANCARIO SAN PAOLO DI TORINO e con la CASSA DI RISPARMIO DI TORINO gli avvisi possono essere ordinati presso tutte le Sedi o Dipendenze di queste Banche esistenti in Italia.

[redacted] Affari e capitali

A.A.A.A.A.A.A.A.A.A.A.A.A.A. PRESTITI a tutti residenti Piemonte Lombardia Liguria E' la prima società del settore specializzata per prestiti immediati su auto (anche ipotecaie) e mutui su alloggi ville terreni FINANZIARIA FID sede centrale via Cernaia 18, tel. 542834 530445.

A.A.A.A.A.A.A.A.A.A.A.A. AFI TORINO mutui su immobili in 2 giorni prestiti personali e su auto in giornata vengono concessi alle migliori condizioni. Via Papacino 4. [redacted]. 530162 519194.

A.A.A.A.A.A.A.A. AIUTI finanziari a tutti. Prestiti fiduciari, ipotecari o su auto. Celerità e convenienza. FINGEST S.R.L. corso Vinzaglio 17 Torino, telefono 541294 553212.

A.A.A.A. FINANZIAMENTI fiduciari ipotecari a tutti FIPAT via Garibaldi 59 (piazza Statuto), tel. 518290 538422 massima serietà e rapidità.

A.A. AVETE problemi economici? In giornata a tutti denaro contante senza richiesta di garanzie. Tel. 533.940. via Passalacqua 19, Torino.

A. CASALINGHE impiegati prestiti immediati [redacted] quinto stipendio ipoteche, riservatezza. Tel. 48[redacted], via Le Chiuse 56, Torino.

[redacted] FINANZIAMO dipendenti, casalinghe, correntisti bancari. Corso Giulio Cesare 150, tel. 233.861 238.913 velocità e riservatezza.

A. PRIVATO offre prestiti a chiunque e ogni categoria a mite interesse subito massima serietà e riservatezza. Telefonare 836.427.

A. SUBITO in giornata prestiti a tutti sulla fiducia via Garibaldi 37 (angolo via Consolata) tel. 548.074 538.777.

ADVISOR finanzia subito dipendenti, finanzia mutui immobiliari. Corso Re Umberto 28, tel. 519.761.

ALLA Cifas [redacted] per acquisto immobili con rate sino a 10 anni senza cambiali sconto effetti in portafoglio. Telefonare 545.519.

ALT prestiti in giornata ad operai impiegati correntisti bancari casalinghe. Finanziamenti ipotecari via [redacted] 38. Tel 597.708 596.277.

ATTENZIONE finanziamenti in [redacted] [redacted] bancari via Cristoforo Colombo 1 tel. 504.463 - 580.870.

IMMEDIATAMENTE [redacted]NA finanzia dipendenti casalinghe commer[redacted] artigiani. Via C. Alberto 38. Tel. 533.950.

LEND Italia Finanziaria concede pre[redacted] a privati massima riservatezza. [redacted] Mazzena 77 bis. tel. 501401 (ampio parcheggio).

PENSIERI addio. Stiamo [redacted] contando il denaro che vi occorre. Serviamo tutti anche [redacted]icilio. FINANZIARIA COMMERCIALE [redacted] Galileo Ferraris 146 [redacted]o [redacted]2.

[redacted] fasano

10126 TORINO VIA TIZIANO 24 tel. 011 [redacted]

CAPANNONE INDUSTRIALE

TROFARELLO. Allacciamento tangenziale. Re[redacted] costruzione in [redacted] Superficie coperta mq 3.000 [redacted] terreno cintato di mq 14.500. Ul[redacted] costruibilità per mq 3.500. Uffici mensa spogliatoi e servizi.
Altezze: mt 8,70 all'apice, [redacted] 5,70 al filocatena, mt 4,10 [redacted] vie di corsa. 2 carriponte (da 1,5 e 3 ton.) con mensole predisposte per 15 ton.
Richiesta: 470.000.000.

CAPANNONE INDUSTRIALE

Dintorni Alessandria. 1 km autostrada, fronte statale. Nuova costruzione: mq 8240 [redacted] terreno di 28.000, altezza mt. 8, molto luminoso. Pavimenti in quarzocrete con rete elettrosaldata. Possibilità uffici-alloggio ristrutturando [redacted] colonica con 3000 mq terreno. Richiesta: 900.000.000. Forte mutuo.

St[redacted] industriale

NICHELINO. 5000 mq coperti parzialmente su 2 piani, altezza mt 4/5, pavimenti battuto di cemento con portata industriale al piano terra e kg 1000/mq al 1° piano, riscaldamento mensa spogliatoi. Palazzina signorile su 2 piani (275 mq per piano) [redacted] uffici ed abitazione, 4 box. Richiesta: 600.000.000.

CAPANNONE INDUSTRIALE

Strada Leini-Volpiano: nuova costruzione di 10.000 mq su terreno di 31.000 mq., altezza mt 7, mensole 7,5 ton., pavimenti [redacted] battuto di cemento, luminosissimo. PALAZZINA uffici in paramano a 3 piani f.t. ed interrato per mq 2000 totale. AFFITTA: 11.000.000 mensili (capannone), 3.500.000 (palazzina).

COMPLESSO SPORTIVO

Importante centro del Canavese. Nuova costruzione [redacted] c.a. [redacted] 2 piani di circa mq [redacted] con bar-ristorante, servizi spogliatoi docce. [redacted] Terreno cintato mq 5800 con 4 campi tennis (possibilità ricavarne altri). Richiesta: 300.000.000.

LOCALE COMMERCIALE

Industriale. [redacted] posizione 20 km Torino [redacted] strada. Recente [redacted] 2000 mq, uffici-alloggio custode, eventuali vetrine esposizione, cabina elettrica, piazzale-cortile cintato 3000 mq fronte statale. AFFITTA: [redacted] mensili.

VILLANOVA D'ASTI

[redacted] industriali fronte statale: mq [redacted] su terreno di 9400, progetto approvato altri 2000 mq e palazzina 270 mq. Urbanizzazione. Richiesta: 150 milioni.

PORTA PALAZZO

[redacted] negozio recente costruzione, in brillante posizione: mq 126, soppalco mq 40, locale seminterrato comunicante mq 248. LIBERO. Richiesta: 140 milioni.

CAPANNONE INDUSTRIALE

Prima cintura Torino. Nuova costruzione: mq 650 su terreno di 2.000 mq, altezza m 7, con uffici, servizi [redacted] elettrica. Affitta: 800.000 mensili.

TERRENO IN AFFITTO

Madonna di Campagna. Comodo allacciamento tangenziale. Mq 4000 cintato con muretto. Adatto deposito automezzi, materiali, [redacted] AFFITTA: 500 mila mensili.

ALLOGGIO ATTICO

Barriera Milano. Nono piano: 2 camere tinello cucinino 2 ripostigli servizi grandiosa veranda [redacted] terrazzo, cantina. Libero. Vista imprendibile. Vende: 31.500.000.

FORNITURE UFFICIO

Cancelleria-Casa Editrice. Pluriennale attività, ampi locali vendita-magazzino, ottimo fatturato. Adatto persone dinamiche. Blocca: 300 milioni compreso merce.

MAT[redacted] PLASTICHE

STAMPAGGIO conto terzi, moderni macchinari con presse fino a 500 gr. 10 addetti [redacted] 2 turni. Utile netto annuo: [redacted] milioni elevabile. Cede: 240 milioni trattabili.

LABORATORIO MAGLIERIA

esterna. Produzione esclusivamente donna, tipo medio-fine. Buona attrezzatura completa, clientela Italia-estero, alto giro affari incrementabile. Cede: 70 milioni.

AZIENDA [redacted]TIGIANA

Lavorazione legno specializzata mobiletti (cucina-bagno), avviatissima. Clientela Piemonte-Liguria-Toscana, ottimo reddito. Facile conduzione. Cede: 70.000.000 più merce.

DOLCIUMI in GENERE

Ingrosso-minuto. Pluriennale attività, clientela acquisita. Giro affari annuo: 300.000.000 (contanti). Adatta fa[redacted] dinamica. Cede: 65.000.000 più [redacted]

BAR RISTORANTE

Zona Giardini Reali. Attrezzatura-arredamento nuovi, capacità 75 coperti, alloggio. Possibilità forte incremento con competenti. Cede: 46.000.000. Dilazioni.

CASALINGHI - ARTICOLI REGALO

In Venaria. Centro commerciale fronte mercato, 5 vetrine, attrezzatura totalmente nuova, alloggio [redacted] di 4 camere, ottimo reddito. Cede: 30.000.000.

CASALINGHI ARTICOLI REGALO

Tabelle XII - XIII - XIV (giocattoli-ferramenta). Ampio negozio, magazzino comunicante, incasso mensile: 4.500.000 incrementabile. Cede: 16.000.000 più merce.

MACELLERIA BOVINA

Barriera Milano. Invidiabile posizione commerciale, moderna attrezzatura nuova, scelta clientela, ottimo incasso dimostrabile. Cede: 28.000.000 trattabili.

MACELLERIA BOVINA

Zona Lingotto ottima posizione. Attrezzatura moderna (bilance ottiche - cella frigo), incasso settimanale: 2.200.000. Altra atti[redacted] 8.000.000. Dilazioni.

LATTERIA - GELATERIA

Produzione propria. Angolare attrezzatissimo, possibilità installare macchina caffè. Incasso gg.: 270.000. Forte utile. Alloggio. Cede: 22.000.000 con merce.

PRODOTTI ITTICI FRESCHI

Specializzato vendita «surgelati», tabella V. Ampio locale centralissimo, attrezzatura moderna. [redacted]ioglimento società, cede: 15.000.000 trattabili. Dilazioni.

SALUMERIA - GASTRONOMIA

Zona Madonna di Campagna. Attrezzatura moderna completa, forte vendita gastronomia, elevato reddito incrementabile. Adatto nucleo familiare. Cede: 12.000.000.

DROGHERIA - TORREFAZIONE

Zona Parella. Ampio locale con [redacted] tradizionale, tostatore caffè da 12 kg. Incasso gg.: 200.000, ottimo reddito. Alloggio. Cede: 7.000.000 più merce.

MERCERIE - ABBIGLIAMENTO

[redacted] Mirafiori in posizione d'intenso passaggio, pluriennale attività, ottimo incasso dimostrabile. Adatto 2 persone dinamiche. Cede: 10.000.000 più merce.

AUTORIMESSA

Autorizzazione per autorimessa pubblica con officina riparazioni. Possibilità trasferimento qualsiasi [redacted] Torino. Richiesta: 12.000.000 contanti trattabili.

CINEMATOGRAFO

Cintura Torino, unico nel paese. Posti a sedere: 320, spese d'affitto e di gestione minime. Apertura giovedì-sabato-domenica [redacted] festivi. Cede: 12.000.000.

PRIVATAMENTE ed in poche ore prestiti a tutti senza garanzie o ipotecario cessioni del quinto. Volendo [redacted] a domicilio. Tel. 594.718.

3 Aziende, negozi

A. [redacted] rilevarci piccola [redacted] azienda, industria o negozio. Telefono 594.727.

BAR superalcolico [redacted] 150 mila giornaliere anticipo 7 milioni cedo 32 milioni 500 [redacted] chiusura serale domenicale. Tel. [redacted]

CA[redacted] ben arredato angolare incasso 120 milioni annui cedo dilazionando 35 milioni. Tel. 537.215 517.280.

A. STUDIO Franzia vende negozi e attività commerciali senza spese di pubblicità. Telefonare [redacted]

GRATUITAMENTE e con competenza trattiamo per voi qualsiasi esercizio commerciale. Per informazioni telefonateci al 542.976 o venitecí a trovare in via S. Tommaso 24.

USAV tel. 775308 cede piazza Castello ottima posizione abbigliamento tessuti mq. [redacted] senza fondi vivi.

4 Terreni

A.A. DA L. 2000 a L. 3000 al mq vendo terreni con progetto approvato per villette a mezz'ora da Torino. Telefonare 540.947.

A Giaveno Skema vende mq. 8000 circa di terreno con progetto approvato [redacted] elegante e funzionale villa bifamiliare [redacted] mq. 300 abitazione mq. 324 sottotetto mq. 324 acconto [redacted] L. 1 milione 356 mila versato al Comune per oneri di [redacted] Tel. 546608; 546534.

A L. 700.000 il punto Immobiliare SpA vende appezzamento di terreno collinare di mq 1000 a 30 km da Torino. Telefonare 658.303.

A L. 750.000 il Punto Immobiliare Spa vende 1000 mq di terreno collinare a 30 minuti [redacted] Torino. Tel. 658.303.

FROSSASCO adiacente paese terreno mq 1170 panoramico progetto approvato mc 640 urbanizzazione pagata. Tel. 547.476.

A L. 4.900.000 il Punto [redacted] Spa vende terreno con progetto approvato oneri assolti posizione [redacted]ica. Tel. 658.235.

A L. 5.000.000 il Punto Immobiliare Spa vende terreno con progetto approvato oneri assolti po[redacted] [redacted]mica. Tel. 658.235.

[redacted] vendo nel centro re[redacted]ziale «Golf La Mandria» [redacted] mq [redacted] con progetto ap[redacted] per costruzione villa su 2 piani mq 20[redacted] per piano più seminterrato. Dilazioni. Tel. 546.123.

SARDEGNA zona turistica mare terreno lottizzato privato vendo con progetto approvato per 21.000 mc indice: 2 mc 1 mq ampie possibilità per residence villaggio albergo o villette vero affare, telefonare 0131 92.708.

[redacted]O vendo terreno mq [redacted] mila progetto approvato per mc 2100 nel [redacted] co della Mandria. Riservatezza. Telef. 599.544.

RUBIANA vendesi terreno mq 2600 progetto approvato per villa lavori sbancamento eseguiti. [illegible] Telefonare 539.690 - 510.968.

TERRENO mq. [redacted] licenza costruzione palazzina 16 camere zona casello Settimo autostrada Fornacino vendo. Tel. 472205.

[redacted] Locali e negozi

domande

CERCA[redacted] locali adatti uso industria meccan[redacted] mq 500 1000 zona Torino cintura. Tel. 378.810.

offerte

A. VERA occasione vendiamo negozio vuoto centralissimo mq 70 L. 13 milioni 150 mila per informazioni tel. Edil-Casc 548.164.

AFFITTASI locale industriale in Torino fronte strada mq 2200 più uffici 400. Tel. 544.959.

AFFITTASI zona Mappano locale industriale [redacted] mq 1000 più uffici. Tel. 544.958.

AFFITTO locali nuovi uso ufficio o laboratorio da 2 a 4 vani e servizi zona centro: [redacted] casa. Tel. 549.025 556.498.

BEINASCO vendo locale industriale nuovo infissione mq 3100, palazzina mq 400, terreno mq 8000 L. 380 milioni. Tel. 544.958.

CAPANNONI 6000 mq. volendo fino 30.000 unico complesso Settimo casello autostrada e tangenziale vendesi. Tel. 47[redacted]205.

CARALEONE affitta cinematografo annesso abitazione zona Barca composto da: sala 550 posti, locale mq 600; cortile 100 mq; alloggio di camera cucina servizi L. 700 mila mensili. Telefonare 885.960, 832.604, 835.394, 835.493.

CONSULEDIL 533322 offre corso Cadore in stabile recente muri negozi ottimi generi: Farmacia mq. 110 circa 35 milioni, Casa del Formaggio 18 milioni 500 mila.

FASANO 694.670 capannone industriale Leinì mq 10.000 su terreno di 31.000, altezza mt 7, mensole carriponte. Palazzina uffici 2000 mq. Affitta: 11 milioni mensili capannone e 3 milioni 500 mila palazzina.

FASANO 694.670 capannone industriale Trofarello allacciamento tangenziale, recente costruzione in c.a.: mq 3000 su terreno cintato 14.500 mq. Ulteriore costruibilità mq 3500. Uffici mensa spogliatoi servizi. Altezza mt 5,70 al filocatena, 2 carriponte, mensole predisposte per 15 tonn. Richiesta: 470 milioni.

FASANO 694.670 capannone industriale zona Alessandria su statale 1 km casello autostrada: mq 8240 su 28.000 terreno, altezza 8, possibilità uffici-alloggi. Richiesta: 900 milioni. Forte mutuo.

FASANO 694.670 capannoni S. Sebastiano Po: mq 1300 su terreno di 3800. Adatti per allevamento. Vende: 49 milioni.

FASANO 694.670 complesso industriale in Torino nuova costruzione: 8000 mq coperti (1000 uffici con possibilità altri 1000). Copertura shed, cabina potenza disponibile 2000 kw, dorsali blindo, montacarichi 5 ton., bilico-pesa, aria compressa, centrale termica e condizionamento uffici. Vende: un miliardo [redacted] milioni.

FASANO 694.670 stabilimento industriale [redacted] Nichelino: 5000 mq coperti parzialmente su 2 piani, altezza mt 4/5 riscaldamento. Palazzina signo[redacted] con 275 mq per piano, 4 box. Richiesta: 600 milioni.

FASANO 694.670 basso fabbricato zona Aurora (850 mt piazza Castello): 1360 mq, altezza mt 4,50. Affittato ad autorimessa. Vende: 270 milioni trattabili.

IPI a via P. Cossa, fabbricato industriale per complessivi 1400 mq. Telefonare 511.082 - 537.066.

IPI [redacted] vende fronte cimitero [redacted] chiosco più licenza per la vendita dei [redacted]ri. Telefonare 511.382 - 537.066.

IPI o vicinanze [redacted] M. D'Azeglio, basso fabbricato uso ufficio laboratorio. Mq 600 più cortile. Tel. 511.382.

LA GINEVRA vende vicino c. [redacted] locali liberi mq 40 negozio/magazzino L. 8 milioni 500 mila dilazionabili. Tel. 444.225.

LOCALI liberi al primo piano via Milano mq. 500 adatti ufficio laboratorio leggero dilazioni. Tel. 773[redacted]

MAGAZZINO laboratorio libero subito presso piazza Crispi 200 mq rinnovato vendo facilitando. Telefoni [redacted]165 831.139.

MONCALIERI affitto locale industriale mq [redacted] divisibile [redacted] 2500. Tel. 544.958.

NEGOZIO via Monbarcaro (S. Rita): 2 locali servizio cantina L. 7 milioni 850 mila più mutuo L. 650 [redacted]. Sabatelli Immobili 655.[redacted]

[redacted]RGE vendere capannone prefabbricato facile smontaggio e rimontaggio in cemento e ferro robustissimo ad[redacted] [redacted] mento pali consigli ecc. Telefonare 687.462.

VENDESI capannoni industriali mq. 1500 e 2000 fronte autostrada vicino casello Settimo e tangenziale. Tel. 472205.

ZONA corso Orbassano libero nuovo capannone 2 piani 1600 mq, per piano volendo divisibile [redacted] dilazioni. Tel. 773509.

[redacted] Offerte [redacted] e impiego

operai, autisti, fattorini

AZIENDA costruzione macchine [redacted] personale addetto alle frese. [redacted] Vittoria. Telefonare 250.262.

DITTA Drago prodotti di pulizia per la casa assume 4 brave dimostratrici con vendita presso nostra clientela a domicilio. Presentarsi solo se interessate [redacted] a tale lavoro: via [redacted] 1 ore [redacted] 9-12 / 15,30-18.

(Continua)

IL RACCONTO DEL LETTORE

Il racconto è rubrica dedicata ai dilettanti, segnatamente giovani che hanno Si gradiscono storie d're e avventure, purché siano dattiloscritte e superino le quattro pagine -tre.

Oggi tocca Ignazio Di Napoli, medico chirurgo che Faggiano. Ha già pubblicato un romanzo, ma scrittore si può «giovanissimo». «Visione» non è storia le, anche perché si limita a ricavarne un

LA spiaggia declinava ripida. Infrangendosi sulla scogli, giù riva. Rocce informi, in fila interminabile, ora fitte, ora alte come bastione, ora sommerse dall'onda irrequieta del mare, definivano a monte la mas- di bianca sabbia senza litorale e a valle prepotenza dei flutti.

Nella scogliera, il mare aveva scavato tra l'ampies- di due macigni, modellando struttura simile ad un dolmen; tre possenti stalagmiti rugose, lucide di schiuma e ricoperte spessi alghe. Enormi irrequiete come idre, sorreggevano alla sommità una rustico epistilio battuto incessantemente scavalcato volte dalle onde immani avanzanti a frangersi con disordinata e convulsa frequenza ai piedi della struttura.

Proprio sull'epistilio, ricoperto da spesso di muschio, era la donna. Immobile, completamente nuda. Un vento selvaggio le sferzava il corpo giovane proteso come sfidare una cieca violenza le impegnava i rossi capelli in una danza profana. I suoi occhi fissavano intensamente un punto lontano del nero orizzonte.

Montagne epilettiche d'acqua, schizzavano schiuma sulle frange delle spinte da un vento lugubre guizzi di luce accecante oltraggiavano, in rapida e disordinata successione, la compattezza del bulo.

L'impeto fragoroso sembrava accrescersi mentre investiva lo strano altare sul quale era donna; ma il latrare sgualito delle onde non distoglieva dalla concentrazione densa di istinti che pareva insensibilizzata qualunque sollecitazione dell'ambiente.

Il suo atteggiamento di attesa qualche evento straordinario affatto sconosciuto, ma oscuramente intuito.

A un tratto, il mugghiare scomposto degli elementi accennò una sensibile riduzione di intensità se un grande brivido di angoscia fosse penetrato nel di tutta quella forviolenza. La donna avvertì il mutamento intorno a sé e la sua guardia si fece più vibrante e circospetta. I suoi occhi esplo- avidi e impauriti l'orizzonte immenso.

Lontano, nel cavo di un'onda strepitosa, avan- una face e la sua progressione, pur favorita dallo stesso moto ondoso non seguiva lo scomposto agitarsi del re intorno, ma aveva un suo ritmo lento e solenne di corteo mistico. ma no che questa luce si avvicinava alla scogliera, i suoi contorni si definivano e si ingrandivano. Prese forma figura. La donna protese il capo, più per capire per vedere mentre ora il mare e il vento riprendevano l'urlio di sempre.

L'immagine intanto si faceva più pur nella tenebra in guanto la luce in essa medesima e pareva costituirne il connettivo: luce ambrata, tenue, incapace offendere lo sguardo ma adatta concentrarlo.

Ingrandiva a vista d'occhio: rapidamente immane statua in una immane nicchia.

La donna ora preda dell'orrore, mentre le mani si congiungevano in uno spasimo angoscia e le sue labbra si contraevano spasmodicamente sui denti serrati fascinosamente candidi.

La figura, ormai gigantesca, procedeva intanto inesorabile spiegandosi in la orribile bellez-

Il volto rigido, simmetrico; i lunghi capelli perfettamente tirati e raccolti in grossa traccia poi acciambellata sulla contornavano il perfetto ovale della fronte; gli occhi immensi, azzurri, profondi come il Tempo posti nel morbido e vaporoso cavo lunghissime ciglia; il naso aveva la perfezione delle cose immagi- e bocca superba in un atteggiamento neutro ma suscettibile ogni interpretazione.

Il grande corpo, che si indovinava di sublime perfezione, era avvolto in una specie di salo maniche, talare, e dalle perfettissime scanalature. Tutto l'insieme era spaventosamente immobile, il moto soltanto dell'onda.

La era fulminata dal terrore; le braccia annaspavano nell'orrido a scongiurare quell'enigma incombente; il corpo, per inconscia, si rannicchiato nella puerile illusio- sottrarsi all'evento; stridulo respiro lei strozzato alla gola voglia impotente di urlare.

Boati squassanti e gelidi aggiungevano ora al fragore del mare e allo stridio vento gelida pioggia, tagliente diamante, prendeva di infilata quel misero corpo tremebondo, soggiogato da quell'immenso ignoto che su di cocchio tempesta.

Ora vento pareva turire dall'enorme testa quella immobile medusa per insinuarsi tra colon- dell'ara muschiosa sulla quale donna, in ginocchio, schiacciava il capo per non vedere più, e da qui trarre suoni modulati che sovrastavano scomposta cacofonia del sottofondo:

«E V AA... E VA A... EVA ...».

La donna sentì l'angoattanagliarle viscere scender giù sino grembo; il martellarle il petto ansimante il cervello pareva esplodere nella scatola cranica in un tumulto oscuri presagi.

Il sangue creatore formulò un moto di rivolta:

«No!» «No!» «No!».

Il suo capo scarmigliato ebbe uno scatto disperato si volse ad affrontare l'immagine immensa luminescente; ma tutto trattempo era scomparso.

Rimanevano il mare ringhioso, le nubi pregne di procella e le folgori che, a quando a quando, abbagliavano il buio infinito.

CANI, GATTI & C

di Cosimo Mancini e Claudio Peruccio

Se Fido ha sete e perde il pelo

Abbiamo un di di sette anni che ha dei disturbi assai antipatici, dato beve spesso non la fa ad aspettare passeggiata igienica. Inoltre ha anche molta fame, è ingrassato, poco pelo e pelle diventata nera molti punti. Vorremmo un consiglio perché abbiamo già tentato alcune cure ma non risultato.

Il caso che ci viene sottoposto è molto complesso e richiede non solo visita veterinario, ma alcuni esami di laboratorio. Possiamo fare alcune ipotesi, dato che le malattie che questi sintomi sono diverse. La sete l'urinazione frequente no tipiche del diabete mellito del insipido, ma possono anche dipendere da altre banali. Ad esempio viene curato con prodotti a base cortisone per iniezione che per bocca anche solo con pomate lozioni, può presentare sete irriducibile che passa quando cessa l'effetto.

L'acqua ingerita in eccesso deve essere eliminata; d'altra parte l'eliminazione eccessiva, l'acqua persa deve essere reintrodotta. Bisogna valutare bene queste due possibilità, perché a volte è sollecitato il meccanismo dell'introduzione (se came è disidratato, se ha corso molto quindi traspirato, se ha ingerito ecc.).

Per ritornare al quadro che ci stato presentato altri ci spingono a formulare ulteriori ipotesi. La mancanza di pelo può essere più o meno localizzata; se zone di alopecia il poco pelo è irsuto, ispido, possiamo essere di fronte alla «Sindrone di Cushing o surrenocorticismo». La parola quasi come la malattia; dipende dall'alterazione di una ghiandola secrezione interna molto importante al della vita. La diagnosi è difficile ed il dubbio lo si può eliminare con di laboratorio.

La pelle nera, poi, è tipica di molte malattie della pelle, soprattutto quando durano da un po' di tempo o anche dopo guarigione. Potremmo perciò avere due quadri diversi, uno rialla pelle (poco pelo e pelle nera), l'altro alla sete e quindi urinazione. Oppure avere una sola malattia con tutti questi sintomi. In ogni caso l'età del paziente merita un attento esame, dato che terapia appropriata potrebbe consentirgli arrivare alla fine dei suoi giorni condizioni ancora

Sei mesi di manifestazioni

Piemonte in festa

GIANNA BALTARO

E' un chiamarsi raccolta, trovarsi parlare della propria storia, della poesia nata nella dolcezza della terra nell'animo austero degli uomini piemontesi; un soddisfare necessità di conoscersi meglio, di conoscere meglio propria regione e amarla di più.

La «festa del Piemont», giunta undicesima edizione, significa tutto questo. Le manifestazioni che caratterizzano si svolgono in tempi lunghi: da maggio a ottobre. Percorrono tappe che toccano piccole città, paesi e contrade dove ognuno collabora a creare l'atmosfera di festa.

Organizzata «Compagnia dij brandé» (associazione di scrittori in lingua piemontese, fondata nel 1927 da Pinin Pacot, delle più grandi figure della letteratura piemontese nostro secolo), la «Festa del Piemont» avverrà quest'anno nell'ambito della «Provinsa Granda» (Cuneo). Tipiche le «Vijà dij Brandé», manifestazioni che si svolgeranno in almeno una ventina comuni e che sono costituite da letture prose e poesie, canti dialettali, danze.

Nell'intimo queste feste, che hanno un carattere essenzialmente popolare, è però sempre inserito aspetto culturale che giustifica sforzi organizzativi. Commemorazioni poeti e scrittori, mostre, spettacoli dialettali, rappresentano la parte fondamentale della manifestazione.

La prima «Festa del Piemont» tenne nel '68 per iniziativa dei «Brandé biellesi», in particolare Jaco Calleri e Tavo Burat. Ogni

Il poeta Pinin Pacot

viene «eletto» centro piemontese in cui si fissa il riferimento e dal quale si irradiano le feste che interessano i comuni circostanti.

Quest'anno «fulcro» è la città di Savigliano dove, domenica prossima, avverrà l'inaugurazione ufficiale partecipazione autorità del governo, della provincia della Regione. Nel corso della cerimonia verrà consegnata la bandiera del Piemonte da parte comune Saluzzo («fulcro» scorso anno) al Comune Savigliano.

Come «ascendenza» la «Festa Piemont» si richiama alla battaglia dell'Assietta del luglio 1747 e, come si legge in una pubblicazione, per farsi vanto vittoria ma perché, quella resistenza del "bogianen" (parola che vuol che i piemontesi temono né si tirano indietro) è nato il moderno, gente libera che vuole con- "ch'a ch'a costa"».

I NOSTRI GIORNI

Esce il libro di Piero Angela sul
che ha suscitato vivaci e accani

URI GELLER in azion

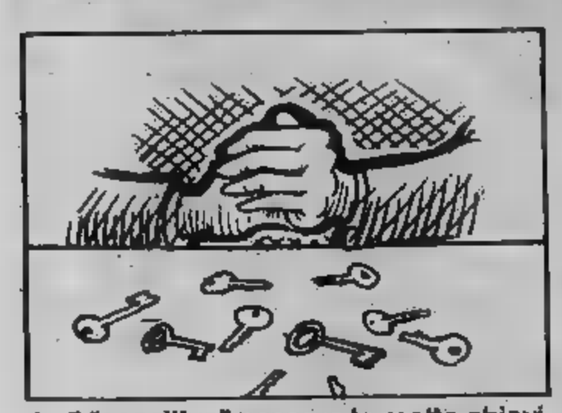

1 - Il "sensitivo" osserva le molte chiavi.

2 - Ne prende una col buco grosso la mano destra.

3 - Ne prende un'altra e la fa penetrare...

4 - ...segretamente nel buco della prima.

5 - Fa leva e riesce facilmente a piegarla, senza che nessuno veda.

6 - Porge la chiave per l'"esperimento".

7 - Strofinandola fa apparire la parte piegata.

8 - I presenti ricorderanno solo le sequenze 1, 3, 6, 8.

Il ciclo televisivo ■ Piero Angela sul paranormale che tante polemiche [illegible] credenti ■ miscredenti dell'occulto [illegible] raccolto [illegible] volume ed esce in questi giorni, edito [illegible] Garzanti. Pubblichiamo [illegible] il capitolo dedicato [illegible] Geller. Il volume [illegible] intitola [illegible] il cielo tv: «Indagine [illegible] parapalcologia»

Sotto controllo?

Nella storia della parapsicologia [illegible] Geller, «l'israeliano che piega i cucchiai con [illegible] mente», rimarrà certamente [illegible] degli episodi centrali. [illegible] nessuno prima [illegible] lui, infatti, era riuscito a mobilitare l'interesse di tanti [illegible] parapsicologi, giornalisti e premi Nobel.

Neppure l'Eusapia Palladino, ai suoi tempi d'oro, ebbe tanti successi, tanti riconoscimenti e tanta popolarità.

Il caso Uri Geller è interessante per molti aspetti, [illegible] vedremo, ma in particolare per le autorevoli dichiarazioni di autenticità, che sono giunte da ogni parte. Diversi ricercatori hanno dichiarato infatti ■ averlo esaminato in laboratorio «in condizioni ■ stretto controllo» confermando che i fenomeni [illegible] lui prodotti [illegible] spiegabili con le nostre attuali conoscenze scientifiche».

Quanto abbiamo visto nei capitoli precedenti, ■ proposito dei tranelli in cui sono caduti [illegible] passato celebri scienziati, ci induce naturalmente a essere molto circospetti di fronte a dichiarazioni del genere, e ci spinge ad essere un po' più curiosi sulle circostanze reali in cui si sono svolti gli esperimenti, per accertare se [illegible] tale patente ■ autenticità (che proviene soprattutto, ■ bene ricordarlo, da scienziati co[illegible] Targ ■ Puthoff, scientologicamente credenti nel paranormale) sia davvero attendibile oppure no.

[illegible] vorremmo infatti essere trascinati noi pure, [illegible] questi illustri specialisti in laser ■ in elettronica, ■ prendere [illegible] un'altra Eusapia Palladino, anch'essa dichiarata ■ suo tempo autentica [illegible] vari premi Nobel. Non dimentichiamo infatti che tutta la storia della parapsicologia è piena di medium «esaminati [illegible] condizioni ■ stretto controllo», che si sono poi rivelati [illegible] degli astuti e simpatici imbroglioni.

Questo sospetto diventa tanto più [illegible] quanto più si scopre che gli stessi «fenomeni» prodotti da Uri Geller vengono riprodotti da [illegible] prestigiatori, che sono altrettanto bravi nel piegare chiavi ■ cucchiai «con la forza della mente»...

Allora?

Allora, per cominciare è molto istruttivo guardare più da vicino questi «fenomeni» e comparare i risultati che ottiene Uri Geller e quelli che ottiene un celebre prestigiatore come James Randi. Vediamo.

Geller riesce a piegare, semplicemente chiavi ■ cucchiai, forniti dagli stessi presenti.

Anche Randi.

Geller riesce talvolta ■ piegare le chiavi (a detta [illegible] presenti) senza neppure toccarle: addirittura certe persone dichiarano che «sentono» la chiave piegarsi mentre la stringono essi stessi in pugno.

Anche Randi riesce a produrre questi «fenomeni».

Geller riesce ■ far avanzare di colpo [illegible] orologio ■ un'ora.

Anche Randi riesce a farlo.

Geller riesce a indovinare un disegno che è stato fatto segretamente da qualcuno, poi chiuso in [illegible] busta e custodito in tasca: ■ [illegible] tra, chiede alla persona di rifare mentalmente il disegno e lo riproduce, tra lo stupore dei presenti.

James Randi contro Uri Geller

Anche Randi riesce ■ fare la stessa [illegible] persino in condizioni più difficili ■ quelle di Geller, [illegible] vedremo in seguito.

James [illegible] compiuto centinaia di volte questi esperimenti, in pubblico, alla televisione, nelle conferenze e anche nelle università. In tutto ciò, egli assicura, non c'è niente di paranormale: c'è solo la sua abilità ■ fare trucchi.

Randi è il nemico dichiarato di Geller: egli afferma che Geller è solo un buon prestigiatore,e nient'altro. ■ aggiunge che è disonesto impiegare dei trucchi di questo tipo per convincere la gente di possedere delle [illegible] coltà soprannaturali. questo modo, dice Ra non soltanto si prende in ro la gente (e si traggon[illegible] inganno onesti scienzi[illegible] [illegible] si contribuisce a cre[illegible] nel pubblico [illegible] crede in «dimensioni» e in fe[illegible]meni che [illegible] soltant[illegible] frutto di giochi di prestig[illegible]

Ma come è possibile questi «fenomeni» siano trucchi? Si tratta forse di nosi, ■ suggestione colle[illegible]va?

No. Il «repertorio» di Geller, [illegible] Randi, rien[illegible] nella normale tecnica prestigiatore.

Il mistero della busta

Una brillante dimos[illegible]zione delle sue capa[illegible] Randi l'ha data una se[illegible] casa mia, di fronte ■ [illegible] pubblico di una ventin[illegible] invitati, che avevo scelt[illegible] stesso per essere sicuro non fossero complici.

Dopo aver stupito t[illegible] piegando cucchiai e chia[illegible] maledizione, spezzando[illegible] mia chiave di casa...), fa[illegible]do avanzare orologi e m[illegible] vendo l'ago di una busso[illegible] distanza, [illegible] è pass[illegible] all'esperimento della bu[illegible] chiusa, indovinando qua[illegible]sa di ancor più difficile d[illegible] disegno: una parola (pe[illegible] più [illegible] parola italian[illegible] Randi non conosce l'ita[illegible]no).

Ecco come si sono svo[illegible] fatti, nel racconto di St[illegible]nia, [illegible] ragazza intelli[illegible]te, laureanda [illegible] medici che si ■ sottoposta all'e[illegible]rimento.

— «Dunque Stefania, [illegible]me sono andate le cose?»

— «Ebbene, Randi mi [illegible] chiesto di prendere un l[illegible] a caso nello scaffale, n[illegible] stanza accanto, di scegl[illegible] una pagina ■ [illegible] e una [illegible]rola a caso. ■ di trascri[illegible] questa parola su [illegible] fo[illegible] Poi di mettere il foglio in[illegible]sta, chiuderla, piegarl[illegible] metterla in un'altra bu[illegible] in modo che non fosse [illegible] sparente, ■ ho fatto esa[illegible]mente tutto questo. [illegible] che nessuno mi vedesse. [illegible]zi ho [illegible] mio padr[illegible] guardia per evitare [illegible] qualcuno ■ avvicinasse».

— «Quindi nessun [illegible] poteva conoscere quell[illegible]rola?».

— «No, nessun [illegible] Neanche mio padre. Po[illegible] messo la busta chiusa [illegible] nella tasca, ■ sono tor[illegible] nella sala. ■ [illegible] stata bene attenta che [illegible] ma la portasse via[illegible] fine, prima dell'esperi[illegible]to, l'ho posata sul tavol[illegible]ve ■ rimasta ben in vis[illegible] tutti».

[illegible] ecco ■ seguito [illegible] storia. Randi, ■ [illegible] punto, ha chiesto un pez[illegible] carta e ha disegnato [illegible] [illegible] con sopra una pa[illegible] «Banca».

[illegible] ha aperto la [illegible]pia busta, ha aperto il f[illegible] che era ancora piegat[illegible] quattro, ■ ha mostra[illegible] parola: [illegible] proprio quel[illegible]

— «Come ha potuto [illegible] Stefania, a tuo avviso?»

— «Non lo so. Nessun[illegible] ha potuto vedere quand[illegible] scelto la parola, e la b[illegible] chiusa ■ sempre rimast[illegible] con me, dentro ■ tasca[illegible] pure sul tavolo, in vis[illegible] tutti».

— «Se l'avesse fatto [illegible] Geller, ■ tuo giudizio, p[illegible] essere considerato dai [illegible]senti un fenomeno par[illegible]male?».

— «Penso proprio di s[illegible]

Prime iniziative a Roma ■ Milano contro l'isolamento della gente

FACCIAMO RIVIVERE LA CITTA' DI NOTTE

ROMA — *Nella capitale, [illegible] molte città d'Italia, siamo [illegible] [illegible] svolta nella politica del coprifuoco. Dopo la restrizione negli orari di chiusura degli esercizi, decisa nell'ambito della «lotta contro il crimine», i primi bilanci dell'iniziativa documentano [illegible] solo che il fronte del crimine non ha subito indietreggiamenti ma che [illegible] circolare di notte per [illegible] città ■ più pericoloso di prima ed infine che gli esercizi pubblici [illegible] ■ turismo ne [illegible] usciti dissestati.*

Ed ecco allora che anche l'Ept romano ritorna sui propri passi. I primi concreti tentativi di rivitalizzare ■ centro cittadino erano stati attuati ■ Firenze e Venezia, poi all'inizio [illegible] settimana è stata la volta di Milano che ha tolto nelle ore serali le catene al parcheggio di Piazza Duomo per rilanciare quello che un tempo era il «salotto» milanese.

A Roma l'iniziativa più consistente, ■ discussa, [illegible] ora parte [illegible] Comune, e precisamente [illegible] commissio[illegible] dell'annona presieduta dal repubblicano Ferranti, che sta studiando l'attuazione dell'«orario turistico» dei negozi. I commercianti di [illegible] Veneto, [illegible] rione Trevi, ■ Piazza di Spagna appoggia[illegible] in buon numero ■ progetto capitolino, ma i contrasti non mancano: «Mancano le basi per l'apertura serale [illegible] negozi — *afferma ■ presi[illegible] dei commercianti* — soprattutto perché se un negozio rimane aperto 12 ore al giorno aumentano i costi ■ gestione e di conseguenza salgono i prezzi. Sinora tutta ■ questione ■ stata impostata in forma troppo semplicistica».

Altri commercianti hanno invece comunicato di aderire volentieri all'iniziativa. «Dobbiamo fare qualcosa di concreto, e subito — *hanno dichiarato* — per vincere questa specie di colpevole torpore che ci sta avvolgendo. [illegible] ■ notte sembra morta. Dove sono finite le allegre notti di via Veneto, che reclamizzavano ■ nostra città in tutto il mondo, provocavano flusso ■ turisti ed affari per tutti? Ora, per trovare un po' di gente riu[illegible] quando [illegible] ■ notte, bisogna andare nei dintorni ■ Termini o in piazza dell'Esedra, dove le macchine fanno la fila per avvicinare gli invertiti [illegible] si esibiscono ■ calzamaglia rosa, senza che la polizia dica [illegible] parola...».

Le altre iniziative ventilate dai commercianti romani, che vogliono far rivivere la vita notturna, comprendono concerti in piazza, esibizioni di cantanti, mostre per categorie merceologiche, illuminazione particolare. «Aumenteranno i costi del personale? — *dicono* —. Ebbene, ■ affronteremo con piacere perché siamo certi che, alla lunga guadagneremo ■ più. L'importante è far qualcosa perché la nostra città, [illegible] ■ addormentata, si risvegli una buona volta».

[illegible] *le critiche, ripetiamo, non mancano:* [illegible] a Milano, anche ■ Torino — *dicono molti commercianti* — si parla di rilancio, di rifondare ■ centro, di recuperare la città, ■ rivitalizzare il passeggio. Tutte parole. La gente non vuole saperne e noi non possiamo obbligarla. C'è troppo teppismo in giro e quindi troppa paura. Adesso poi, con i campionati del mondo di calcio, vogliamo proprio vedere come [illegible] no, nelle sere di trasmissione, le strade di Roma».

ciclo televisivo del paranormale
te polemiche «pro e contro»

e! Smascherato

lo meno per chi crede a que- Ma un fatto inspiegabile».

Eppure c'è il trucco. Ci sono *molti* modi (non uno solo) per riuscire a realizzare un «colpo» del in particolare ci sono due modi principali (con diverse varianti che si adattano alla situazione):

1) Impadronirsi momentaneamente della busta, senza che nessuno se ne accorga. Questo si può fare con l'aiuto di un assistente o anche senza. Si può fare aprendo la busta anche senza aprirla (in certe condizioni si può vedere per trasparenza il contenuto). Si può fare portando via la busta o anche *apparentemente* al suo posto (cioè sostituendola provvisoriamente un'altra busta uguale che ci si è procurati in precedenza).

2) L'altro modo, ancora più astuto, consiste nel non toc- per niente la busta, facendo apparire il disegno un certo modo, al momento opportuno.

Chiedo scusa se posso andare oltre nella spiegazione, ma non mi sembra giusto svelare certi «trucchi del mestiere», per rispetto a certi prestigiatori professionisti che li utilizzano, a soli fini di spettacolo, per la loro nobilissima professione.

Ma naturalmente, l'arte principale del prestigiatore, più ancora che nel trucco, consiste nel deviare l'attenzione dello spettatore. Non solo, ma nel fargli ricordare le cose *in modo di-* da come in realtà sono avvenute.

Ho provato infatti riferire il Stefania a Randi (e Stefania racconta esattamente ciò che anche gli altri hanno visto). Egli mi ha detto, un sorriso le fossero andate *veramente* così, non sarei mai fare il mio esperimento...».

Come si piega una chiave

Vorrei qui precisare che i per piegare chiavi sono moltissimi (per i cucchiai i metodi sono ancor più numerosi).

«colpo» del bordo sedia è classico ormai (anche Randi vide fare a Geller una cosa analoga quando lo osservò all'opera negli uffici della rivista «Times», a New York): ma vi sono molti altri modi. Dipende dalle circostanze. E anche dalla durezza della chiave.

In proposito bisogna dire che Geller, di solito, si fa consegnare dai presenti *molte* chiavi, in modo da scegliere le più adatte, cioè le più «dolci». Una volta tuttavia, racconta il prestigiatore Milbourne Christopher, Geller aveva una chiave durissima, esclamò: «Dell'acqua, dell'acqua!» corse in bagno, seguito presenti: quando essi arrivarono Geller mostrò loro che la chiave «si stava piegando» sotto il getto del rubinetto... In realtà, dice Christopher, queste persone avevano perso la *prima parte* della scena: la chiave che era stata rapidamente piegata facendo leva sul tubo del rubinetto...

Ma si può obiettare: molte volte le chiavi si sono piegate anche quando questo tipo di manipolazioni non possibile, quando la gente non *mai perso vista* la chiave.

La risposta è che in tal caso, naturalmente, manipolazioni potevano di altro tipo. ne sono alcune elegantissime. James Randi ha mostrato, per esempio, come sia possibile piegare chiave sotto occhi di persona senza che questa se ne accorga e, per di più, *usando una mano sola*... Questo «trucco» stato pubblicato anche in un suo libro di magia, e credo quindi che possa essere divulgato.

Si tratta di scegliere le varie chiavi offerte dai presenti, una chiave non d'acciaio. In a già un'altra chiave, dotata di un buco largo nella «testa».

Prendendo in mano la chiave che si vuol piegare, si ha cura fare in modo che vada incastrarsi nel buco dell'altra. Così, senza che nessuno se ne renda conto, è possibile fare leva e piegare la chiave con una sola.

Dopodiché si porge questa chiave (la cui «testa» semirimasta in vista) a una persona, *tenendola dalla parte già piegata*, accarezzandola pian piano: un certo punto si indietreggiano le dita dicendo «Guardi, si sta piegando!», l'impressione è effettivamente che si stia piegando in quel momento.

L'effetto è ancor maggiore se, come fa Geller, si aggiunge un pizzico suggestione, dicendo: «Guardi, guardi! continua piegarsi, vede?». Spesso così che persona ricorderà l'esperimento (ed così avrà piacere raccontarlo, anche se non ha proprio visto che chiave continuava piegarsi).

Per dare tocco finale all'esperimento si può fare in modo che, mezz'ora dopo, la chiave (rimasta sul tavolo) venga ritrovata molto più curva di prima...

Questo ulteriore trucco, realizzabile senza difficoltà, convincerà i presenti che effettivamente la chiave ha continuato curvarsi «da sola» anche *dopo* l'esperimento!

GLI ALTRI DICONO

IL GIORNO

Doppio lavoro

Nella convulsa realtà sociale in cui ci si sta muovendo, il fenomeno del «doppio lavoro» può destare più di qualche preoccupazione, quando non è addirittura fonte di gravi ingiustizie e sperequazioni tra cittadini. Di queste sue implicanze negative, già tempo se ne parla, eppure si fa poco o niente per contrastarlo, anche ai livelli impiegatizi in cui appare del ingiustificato. Non solo: ma non si fa neppure niente in vista di conoscere la sua reale portata, quantitativa e qualitativa. Difatti, quanto a dati precisi, si fa che brancolare buio, o quasi. Salvo l'inchiesta: peraltro limitata nello spazio e lunga nel tempo, che si svolgendo l'egida del Cnr, non si ha notizia di altre dello stesso impegno e serietà.

Gazzetta del Popolo

Voltaire il furbo

Voltaire fu gli scaltri i fortunati o fra gli imbecilli e gli sventurati? Certamente vi sono dubbi ad optare per i primi. Però non questa opzione totale: egli non incatenò imbecilli e non schiacciò gli sventurati. Per quanto ciò possa apparire ovvio, avendo egli legato la sua sorte e la sua fama anche all'inno della tolleranza, non lo è tanto in una società dove vincere vuol dire schiacciare, profanare, cancellare; per Voltaire vincere voleva dire ironizzare e insegnare, basti al proposito quanto egli dice, additandolo al ridicolo, di Le Clerc: «Egli ha ignorato l'arte di piacere e l'arte di istruire, le quali sono molto superiori al possedere cultura».

Un appunto non marginale oggi può e si deve però rivolgere Voltaire, ed è lo stesso gli rivolsero più di trent'anni fa due grandi studiosi dell'illuminismo, Adorno Horkheimer, *La dialettica dell'illuminismo*: «La ragione è unilaterale — il capitoletto è intitolato *Per Voltaire* —: hai fatto torto al potere. Hai proclamato l'ignominia della tirannia, ma taci del bene che il potere ha creato... Sotto le ali del potere hanno giocato la vita e l'amore, hanno strappato alla natura ostile la tua felicità».

l'Unità

Tennis a Roma

Certo il giocatore professionista che compie atti scorretti indiscutibilmente quantificabile e identificabile. E quando questo giocatore (come nel caso di Higueras) offende il pubblico offende anche chi n'è rimasto tutto il tempo quillo a guardare senza scorrettezze. La ribellione di Higueras — se vogliamo chiamarla così — ha offeso il 98 per del pubblico presente. Che può fare? Emarginare i teppisti innanzitutto e poi — e sarebbe la più importante — far sì che la scuola svolga la funzione educatrice che dovrebbe svolgere nei confronti pratica sportiva. qui il discorso diventa arduo.

la Repubblica

«Niente partiti»

La prima impressione sulle reazioni della gente ai due referendum dell'11 giugno è negativa ispira riflessioni La maggioranza delle persone che abbiamo interpellato non bene cosa sia la legge Reale, non hanno informazioni, andranno a votare malvolentieri senza convinzione. In compenso, se sul ordine pubblico le idee sembrano confuse e ispirate più altro a stereotipi televisivi, sul finanziamento partiti, l'opinione dei più ricalca i moduli più triti di un vecchio qualunquismo che vuole i politici sempre tutti integralmente corrotti, e corrotti per il solo fatto che sono politici.

il nostro computer ti farà dimagrire sicuramente

Sissignori!
Per un corpo più sano più snello ci vuole anche il "cervello".
dell'American gli unici utilizzare il cervello elettronico per risolvere su misura i problemi "estetici" e di forma di ogni persona: uomo o donna, giovani gi
Diventare snelli è semplicissimo il rivoluzionario scientifico American-Silhouette!
Basta inserire nel calcolatore elettronico le schede con i vari dati relativi a peso, altezza, struttura fisica età, sesso, condizioni fisiche e... bip bip... ecco uscire dalla sua prodigiosa dieta, il programma apo od i trattamenti dimagranti più indicati per ogni singolo caso.
E tutto in pochissimi secondi!

REPARTI SEPARATI UOMINI SIGNORE
APERTI ININTERROTTAMENTE DALLE 8,30 ALLE 21
piscina olimpionica - lezioni di nuoto - slimmer boccorsi preacistica - ultravioletti - reparto anticellulite - fanghi - paraffina - 250 mq di palestra - meccanoterapia - centro fisicoterapico - programma individuale - supervisione personale - bagno turco - sauna finlandese - controllo medico.

AMERICAN
SILHOUETTE-ATHLETIC CLUB
i clubs per snellire in salute
corso Trapani 46 tel. 337.109/372.223
via Assarotti 16 ang. v. Cavour tel. 517.828/9

TRIBUNALE DI TORINO

beni del

FALLIMENTO 236/77

Vendita diretta al pubblico a prezzi periziati di migliaia di capi di:

Camiceria - Maglieria - uomo e - Abbigliamento completo per bambini - Capi in pelle.

Si cedono in blocco 180.000 paia di calze grezze donna a lire 10 il paio.

Da oggi presso la sede del concessionario in

Via Principe Tommaso 6

(di fianco cinema Metropol)

donando sangue all'

AVIS

potrai dire aver salvato una vita umana

KASAMIA TAPPEZZERIE

un marchio di prestigio

per negozi specializzati

GLI APOSTOLI

DI FRANCO BRUNA E PIERO SORIA

Saviem JP11 e JP115: per guadagnare 20 quintali ad ogni viaggio.

Saviem JP 11 e Saviem JP 115: con entrambi il "conto terzi libero" passa da 50 a 70 quintali di portata utile, con un guadagno netto di 20 quintali. E 20 quintali in più ad ogni viaggio esaltano ancora la già alta redditività tipica della gamma Renault Veicoli Industriali.

I Saviem JP 11 e JP 115 sono equipaggiati con il collaudatissimo Diesel 6 cilindri, 131 CV Din, che ha dato prova sulle strade di tutto il mondo della sua eccezionale resistenza ed economia nei consumi.

JP 11 autocarro, per una portata utile fino a 70 q.li sul cassone, con 110 q.li di peso totale.

JP 115, per una portata utile fino a 70 q.li veicolo carrozzato, con 115 q.li di peso totale.

Per la Concessionaria più vicina, consultate le Pagine Gialle alla voce Autoveicoli Industriali.

RENAULT VEICOLI INDUSTRIALI — SAVIEM

Andate sul solido.

ECONOMICI

7 *Offerte [redacted] e impiego*

[redacted]TO di vigilanza assume gi[redacted] notturno e diurno età massima 30 [redacted] 34 [redacted] altezza minima 1,70 indispensabile residenza nella provincia [redacted] Torino. Portare personalmente domanda a ufficio operativo via [redacted] Alberto 32 Torino. Per selezione lunedì mercoledì e venerdì ore 9-12.

Impiegati

[redacted] SpA Società Finanziaria Immobiliare assume diplomati primo impiego e studenti max 25 anni per lavoro indipendente, anche part-time. Presentarsi o telefonare lunedì 15 maggio 9/12, 15/18,30. [redacted] Turati 11/C. Telefonare 591.980, 501.970.

LA GINEVRA Soc. Immobiliare assume al[redacted] [redacted]esso diplomati per lavoro d'acquisizione, stipendio fisso più alte provvigioni. Massima serietà. Telefonare 442.333.

[redacted] llare offre [redacted] di affermarsi rapidamente nel [redacted] degli acquisitori [redacted] conseguenti ottimi guadagni. Telefonare 447.0754.

[redacted] [redacted]mobiliare ricerca [redacted] maschile e femminile. Presentarsi via San [redacted] 43, [redacted].

[redacted] *Rappresentanti*

Vi interessa un modo nuovo di essere presenti a Torino? Abbonatevi ai nostri servizi specializzati di segreteria con recapito postale telefonico. Telefonare 541.294.

REDDITO 13% rivolgersi [redacted] cantiere

NETTO GARANTITO

monocamere in **CASA ALBERGO**

attrezzata [redacted] servizi

VENDESI

C.so Giulio Cesare [redacted]

15 [redacted]

ACQUISTIAMO
con[redacted] [redacted] buone condizioni non sinistrate. [redacted] Belgio 179, tel. 896.548, via G. [redacted] Barolo 3-D, tel. 831-751.

ACQUISTIAMO
comperiamo vetture di 2 o 3 anni offrendo il prezzo più alto. Autocommercio, corso Orbassano 72.

ACQUISTIAMO pagando massimo 126, A112, 127, 128, 131, 132, Alfaromeo, Bmw, Beta. Corso Raffaello 3, telefono 658.001.

ALLA Sale corso G[redacted] Cesare [redacted] tel. 265.756 Ascona 12 72, Renault 16 75, Renault 5 73 76 Beta [redacted] Alfasud Ti 75 alfetta 1800 gas 128 73 gas 75 [redacted] 33 72, furgoni 850 [redacted] Bedford, Ford Transit promiscuo 75.

ATTENZIONE
vendonsi minimo anticipo vasto [redacted] vetture d'occasione garanzia. Corso Orbassano 72, telefono [redacted] - Autocommercio.

BETA coupé Peugeot 504 D, 500, 127, 128, 124, Mini, Simca [redacted], R4, R16, R17, Escort, Capri, Taunus famil[redacted], Opel Kadett, Kadett familiare, Opel Ascona, Opel Rekord, [redacted] D[redacted] via Cigna 3.

BETA spyder coupé e [redacted] recenti vende Lancar corso [redacted] 270.

BMW 520 I 373 perfetta c[redacted] ottima occasione. Lancar, corso [redacted] Margherita 270.

CITROEN
Autoerema vende: CX revisionate, metallizzate, con garanzia mesi 6 da L. 3.500.000 a L. 5.500.000. Corso Moncalieri 11, telefono 651.876-77; via Nizza 66, telefono 687.965.

CITROEN
pronta consegna: GS 1130, GS 1200 club, GS 1200 Pallas, CX Pallas, CX [redacted] Autoeremo, corso Moncalieri 11, telefono 651.876-77; via Nizza [redacted] telefono 687.965.

CITROEN
pronta consegna: 2 CV Dyane, LN Amy 8, [redacted] furgone AK..cc [redacted]. Autoeremo: corso Monc[redacted] 11, telefono 651.876-77; via [redacted] 66, telefono 687.965.

[redacted]
auto [redacted] valutazioni. Autodeltafani, corso Grosseto 55.

[redacted]
vetture recenti grande valutazione pagamento subito per contanti senza spese Lincarauto, corso P. Oddone 68.

[redacted]
subito comperiamo autovetture tutte marche non sinistrate. Soima, corso Giulio Cesare [redacted], telefono 205.1977.

ELIMINATO IL SUPERBOLLO DIESEL
sulle Opel Rekord 74 75 76 77 ricondizionate e vendute con garanzia[redacted] permute e rateazioni fino a 30 mesi, [redacted] Opel, corso Giulio Cesare 202 - To[redacted], telefono 265.756.

ESPOSIZIONE
auto tutte le marche Autodeltafani corso Grosseto 55

FIAT AUTOMOTOR
tutta la nuova gamma Fiat 131 e 132 Diesel. La nuova Ritmo ed inoltre 126, 127, 128, 131 Nuova Mirafiori e Super Mirafiori, 132 1600 o 2000, 900 Pulmino e Furgone, 238 e 242 ed inoltre tutti gli altri modelli della gamma commerciale in pronta consegna. Visitateci senza impegno, potremo proporvi comodi sistemi di pagamento anche senza cambiali tramite Sava. Vi aspettiamo in via Rosmini 26 tra corso Regina Margherita e corso San Maurizio. Tel. 871.127. In via Cassini 46 zona Crocetta. Telefono 580.890.

IN via Cassini 46 zona Crocetta oltre 100 autovetture d'occasione tra cui: Del 86 Variomatic colore bianco unico proprietario prezzo interessantissimo. Automotor Concessionaria Fiat. Telefono 580.890 - 871.127.

ALLOGGIO libero in Torino acquisto contanti. Telefono 597.290.

ALLOGGIO libero subito o prossima[redacted] acquisto qualsiasi zona stimando massimo eventualmente permuta. Telefonare 472.454.

APPASSIONATO giardinaggio acquista in Torino attico libero grande terrazzo o appartamento con giardino privato pagamento contanti. Telefonare 756.707.

CERCASI acquistare appartamento libero signorile in Torino 100-140 mq tutti i conforts pagamento contanti. Telefonare 302.409.

[redacted] appartamento libero in Torino 1-2 camere tinello. Tel. 531927.

CONIUGI pensionati cercano acquistare in contanti alloggio di 1 o 2 camere e cucina. Tel. 535.566.

DIRIGENTE Fiat acquista privatamente [redacted] [redacted] servizi. Tel. [redacted]

NON SQUALIFICATE
l'appartamento di prestigio che intendete vendere. Affidate alla Comfai s.p.a. l'incarico di offrire appartamenti di alto livello alla giusta clientela potenziale. Comfai Torino via Goverini 4 angolo piazza Lagrange, tel. 548.123 (5 linee).

PROBLEMA
di [redacted] [redacted] case, ville, rustici, terreni in città, al mare, in montagna? — **CASALEGNO** è la soluzione per una vendita immediata realizzando il massimo e per contanti. Corso R. Margherita 7. 852.904.

SOCIETA' multinazionale per [redacted] [redacted] in Torino e provincia anche occupati (esclusi intermediari). Massima riservatezza. Scrivere Publikompass 415 - 10100 Torino.

SPOSI cercano alloggio libero per prossimo matrimonio tinello; camera tinello servizi. barriera Milano. Telefonare 735.643 ore pasti.

URGENTEMENTE [redacted] in [redacted] il libero subito 1 camera tinello cucinino bagno tutti i conforts. Telefonare 539.161.

VENDERE SUBITO!
il vostro alloggio al miglior prezzo per contanti! **CASALEGNO** la garanzia di un nome! Corso R. Margherita 7 - 884.962.

17 [redacted] *alloggi*

A.A. ATTICO [redacted] Valentino libero subito 3 camere cucina doppi servizi vendesi via Pietro Giuria 6 bis. Tel. 668.658.

A. ALLOGGIO libero zona via Onorato V[redacted] [redacted] tinello cucinino ingresso bagno casa recente costruzione [redacted] dieno 16 milioni 800 mila; tel. [redacted] 595.333.

A. COM. F.A.I. A vende Crocetta zona villa in palazzotta signorilissimo totalmente ristrutturato dotato di portineria giardino condominiale aria condizionata appartamenti liberi salone 1-2-3 camere cucina doppi tripli servizi. Mutuo fondiario. Dilazioni. Telefono 548.123.

A. COMFAI vende adiacenze corso Siracusa corso Cosenza in stabile recente appartamenti 1 camera tinello cucinino bagno vera occasione minima quota contanti dilazioni; tel. 548.123.

A. COM. F.A.S. vende centro Pino Torinese villa su tre piani soggiorno studio 8 vani 4 servizi più mansarda abitabile di 3 vani garage giardino eventualmente divisibile in 2 appartamenti. Dilazioni. Telefonare 548.123.

A. COM. F.A.I. vende libero corso Raffaello in stabile recente attico signorile panoramicissimo salone 4 camere cucina tripli servizi grande terrazzo. Mutuo. Dilazioni. Telefono 548.123.

OSART via Frejus [redacted], tel. 442.280 442.235, vende Giulia Junior 1600 anno '75 unico proprietario. Splendida occasione.

OSART via Frejus 12, tel. 442.280 442.351 vende Giulia 1.3 anno '74 ottima [redacted].

PRIVATAMENTE vendo 850 coupé sport 1970 come nuova 780 mila e 850 berlina To D 9879 blu scuro 720 mila. Tel. 694.366.

PRIVATO vende Fiat 500 blu TO/69. Telefonare ore ufficio 638.013.

PRIVATO vende Mercedes diesel To-H9... come nuova. Telefonare ore ufficio 739.1096.

RENAULT Concessionaria Soima, corso G. Cesare 186, grande vendita nuovo Renault e usato tutte marche. Telefoni 205.1977 205.2005.

RENAUTO Tel. 325.011 - 594.675 vende ratizza usato perfettamente revisionato [redacted] 6 mesi.

SCOFIT AUTOVETTURE
Fiat [redacted] e Autobian[redacted] semestrali nuove di tutte le marche pronta consegna, vasto assortimento usato, permute, rateazioni. Corso Turati 15, telefono 599.878.

SIMCA [redacted] 5 porte [redacted] '76 unico proprietario condizioni perfette vende Osart, via Frejus 12, tel. 442.280 442.391.

SIMCA 1300 anno 1971 metallizzata L. 650 mila vendesi rateando, via Galluppi 5.

TUTTO DIESEL
Grande assortimento Mercedes, Opel, Peugeot, Golf, Land-Rover, Jeep Commando, pulmini furgoni vendiamo garantiti, inoltre acquistiamo massime valutazioni Autostandar via G. di Barolo 3-D corso Belgio 179, telefoni 831 751, 896 548.

VENDIAMO rateando selezionato 126, A 112, 127, 128, 131, 132, Alfaromeo, Bmw, Beta. Corso Raffaello 3, tel. 658.001.

VI PRESENTIA[redacted]
la Chrysler Simca Horizon 1100 cc 1300 da L. 3 milioni 995 mila compreso Iva. Concessionaria Lincarauto, corso Principe Oddone 68; corso Orbassano 72.

124 nuovi ultima versione pronta consegna. Auto Grazielle, corso Tortona 33. Telef. 878.785.

16 *Motocicli*

CIAO Bravo Boxer Vespa Ape Moto Gilera consegna pronta Moroni corso Unione Sovietica 169, tel. 393.625.

KAWASAKI 900 vendo ottimo stato anno 1975. [redacted] 975.

MOTO Morini [redacted] da sempre completa la gamma [redacted] con la nuova 500 bicilindrica avviamento elettrico tre freni a disco. Borgarello, via Camerana 2, Torino, telefono 542.356 548.822.

18 *Acquisto alloggi*

A.A.A. CASABIANCA acquista in contanti alloggi liberi in Torino. Telefonare 549.754 535.597.

A.A. ACQUISTASI urgentemente alloggio libero in Torino 2 camere tinello con servizi pronto pagamento. Telefonare 532.409.

A. ABBISOGNAMI appartamento libero in Torino o cinture di 5-6 vani e servizi. Pagamento contante. Tel. 650.5986.

A. CERCO in acquisto casetta o villetta libera con giardino periferia o vicinanze Torino. Tel. 394.027.

ABBISOGNAMI acquistare alloggio da privato libero grande. Pagamento in contanti. Tel. 316.318.

ACQUISTASI casetta in Torino e periferia privatamente e pagamento immediato. Telefonare 930.158 dalle 8-10.

ACQUISTEREI in contanti villa panoramica con terreno zona Cavoretto, Moncalieri, Revigliasco con alloggio padronale e alloggio custode. Telefonare 441.488.

ACQUISTO per contanti alloggio libero in Torino o zone limitrofe. Telefono 595.576.

FURGONI CAMIONCINI
pulmini comperiamo purché buone condizioni. Disponiamo assortimento diesel e benzina [redacted] rialzati pagamento rateale leasing garanzia [redacted] Autostandar, via Giulio di [redacted] 3/D, tel. 831.751 896.548.

IN via Cassini 46 zona Crocetta oltre 100 autovetture d'occasione tra cui: Prinz verde anno '72 eccezionale. Automotor Concessionaria Fiat. Telefono 580.890 - 871.127.

IN via Cassini 46 zona Crocetta oltre 100 autovetture d'occasione tra cui: Fiat 124 coupé impianto gas antifurto autoradio e accensione elettronica. Automotor Concessionaria Fiat. [redacted] 580.890 - 871.127.

IN via Cassini 46 zona Crocetta oltre 100 autovetture d'occasione tra cui: Fiat 900T pulmino TO/82... Possibilità di fatture per recupero Iva. Automotor Concessionaria Fiat. Telefono 580.890 - [redacted].127.

[redacted] via Cassini [redacted] zona Crocetta oltre 100 [redacted] d'occ[redacted] tra cui: Renault 5 bianca in perfette condizioni prezzo interessantissimo. Automotor Concessionaria Fiat. Telefono 580.890 - 871.127.

IN via Cassini 46 zona Crocetta oltre 100 autovetture d'occasione tra cui: Fiat 500 blu scuro seminuova ottimo affare. Automotor concessionaria Fiat. Telefono 580.890 - 871.127.

IN via Cassini 46 zona Crocetta oltre 100 autovetture d'occasione tra cui: Alfetta 1,8 TO/H44... molto bella super accessoriata garantita. Automotor Concessionaria Fiat. Telefono 580.890 - 871.127.

IN via Cassini 46 zona Crocetta oltre 100 autovetture d'occasione tra cui: Fiat 126 TO/K82... azzurra economica nel [redacted] di esercizio. Automotor Concessionaria Fiat. Telefono 580.890 - 871.127.

IN via Cassini 46 zona Crocetta oltre [redacted] autovetture d'occasione tra cui: Fiat [redacted] Special TO/L13... blu scuro vetri azzurrati. Automotor Concessionaria Fiat. Telefono 580.890 - 871.127.

IN via Cassini 46 zona Crocetta oltre 100 autovetture d'occasione tra cui: Fiat 127 Special rosso un solo proprietario perfetta. Automotor Concessionaria Fiat. Telefonare 580.890 - 871.127.

LEASING FIAT
il sistema migliore per acquistare la vostra nuova vettura con minimo anticipo e comodi canoni. Il tutto senza cambiali o ipoteche. Adatto a tutti gli imprenditori, commercianti e liberi professionisti. Informazioni dettagliate senza impegno presso Automotor Concessionaria Fiat via Rosmini 26, telefono 871.127 via Cassini 46, telefono 580.890. Consegne sollecite di tutti i modelli della gamma Fiat.

L'USATO SOIMA
il conviene. Prova Soima, corso Giulio Cesare 186, telefoni 205.1977 205.2005.

MANCINI recentissime Rolls Royce, Morgan spider 2 più 2, Ferrari 208 GT4, 308 GTB, 365 2 più 2, BB coupé, Lamborghini Urraco 2000, Porsche Carrera 2700, MP Lafer spider, Jaguar E 4200, BMW 320 I, 630 CSI coupé, Porsche 2400 Targa e coupé, Mercedes Pagoda 350 SL, 350 SLC, 450 SL, Golf GTI, Citroen CX 2200 Diesel, Mercedes 200 B, 280 SE, Triumph TR7, 130 coupé, Mercedes diesel 2000, 3000, Renault 30 TS, Dino 2400 coupé. Corso Marconi 5, tel. [redacted]. Torino.

MERCATO AUTOCARRI VEICOLI COMMERCIALI
nuovo e usato, tutta la gamma Fiat-Om, consegne sollecite, finanziamenti anche Sava Leasing. Pelligra F.lli 795 746 725.864, corso Francia 30 di Collegno.

MINI Cooper 1974 e 1975 ottime condizioni vendonsi rateando via Galluppi 5.

OPERAZIONE ESTATE
per fare spazio alle vetture in arrivo vendiamo vetture usate Fiat Lancia Alfa Romeo a prezzi scontati. Lincarauto, corso P. Oddone 68 tel. 472.047.

OSART via Frejus 62 tel. 442.280 442.391 vende Porsche 914 2 Targa ottobre 71 con motore con caratteristiche uniche.

A. COMFAI [redacted] in stabile signorilissimo appartamenti salone 2-3-4 camere cucina servizi. Dilazioni. Tel. 548.123.

A. COMFAI vende libero zona Chiesa della Salute quinto piano spazioso appartamento 2 camere tinello cucinino bagno. Dilazioni. Tel. 548.123.

A. COMFAI vende via Genova corso Maroncelli, in stabile signorile appartamento libero secondo piano 2 camere tinello cucinino bagno a L. 25.500.000 dilazioni. Telefonare 548.123.

A. COM. F.A.I. vende vicinanze stazione Porta Nuova appartamento piano rialzato tre camere cucina bagno prezzo interessante. Dilazioni. Telefonare 548.123.

A. COMFAI vende zona Fiat Lingotto, via Sommariva, appartamento 2 camere cucina servizio. Telefonare 548.123.

A. COMFAI vende zona Porta Palazzo a solo L. 8 milioni 400 mila 3 camere cucinotta servizio interno riscaldamento. Dilazioni. Tel. 548.123.

A. COMFAI vende zona Stadio appartamenti 1-2 camere cucina a prezzi interessanti stessa casa. Dilazioni. Tel. 548.123.

A. COM. F.A.I. Z vende collina di Revigliasco a 12 km dal centro di Torino in posizione panoramica ultimi 2 appartamenti liberi in villa rifinitissima di nuova costruzione composti di salone 3 camere cucina servizi. Box auto giardino privato. Videocitofono. Dilazioni. Mutuo. Telefonare 548.123.

A. FISA ottimo investimento reddito 12% annuo monocamera libera panoramica 12 milioni 800 mila zona 6. Anna. Telefonare 504.249 583.559.

A. FISA occasione a Nichelino IV piano luminosissimo 2 camere tinello cucinino ottimo investimento. Telefonare 504.249 583.559.

A. FISA zona corso Dante libero 11 piano buon reddito camera cucina servizi cantina 11 milioni 800 mila facilitazioni. Telefonare 583.559.

A. PINO vendesi direttamente alloggio signorile centrale biservizi giardino particolare mutuo. Tel. 531.502.

(Continua)

S.D.C.

una specializzazione per un avvenire migliore!!

Sono aperte [redacted] zioni ai corsi per:

PROGRAMMATORE

[redacted]

REGISTRATRICE

PERFORATRICE

Per tutti coloro [redacted] si iscri[redacted] entro il 15-6 il corso complementare di inglese è gratuito.

Corso Matteotti 3 bis - Tel. 548.981.

LO SPORT

Tutto chiaro, per il debutto contro la Francia che adesso ci spaventa di meno...

Tranquillo, Graziani! ZOFF "ci credo"

«Mister, mi toglie?»

«Non ti preoccupare — dice Bearzot a Graziani — vai tranquillo, il posto è tuo, ma contro la Francia giocherà Rossi. E magari anche contro l'Ungheria»

DALL'INVIATO
ANGELO CAROLI

BUENOS — *Dino Zoff è al suo terzo mondiale. A trentasei anni ha maturato una vasta esperienza in campo internazionale che contempla 83 presenze in dal giorno in cui debuttò (20 aprile del 1968) in Italia-Bulgaria: Dino Zoff è forse il giocatore italiano e seguito maggiore gli allenamenti dei francesi, ogni mattina trapestano allegramente lo splendido campo erboso riservato alla ricreazione calcistica dell'Hindu Club. Studia con malcelato interesse il suo collega Demandes, il quale durante le partitelle che Hidalgo disputare con molta frequenza si cimenta nell'inconsueto ruolo stopper facendo disperare il cannoniere Lacombe. Dino Zoff è capi- della Nazionale azzurra, avendo ricevuto Facchi, che come noto rinunciato a partecipare protagonista spedizione italiana in Argentina.*

Dino Zoff in grado, luce esperienze vissute durante un decennio di attività ad un certo livello, di valutare le possibilità della rappresentativa azzurra, facendo paralleli i mondiali di Città del prima Monaco dopo.

«Se partiamo poco da dire, perché in quel periodo un rincalzo di Albertosi. L'Italia e quell'epoca faceva perno sul Cagliari che stato campione d'Italia. Fece le sue brave partite ed andò fino in fondo. Nel '74 c'ero, ma tutti voi conoscete quale l'epilogo. Oggi Nazionale è stata costruita attorno uomini che difendersi giocando. Sanno l'iniziativa, uomini che si fatti le ossa in internazionale. Per tali ragioni resto ottimista, di là delle amichevoli e provini. Se riusciremo dimoin campo qualità tecni- morali di cui disponiamo, qualcosa positivo, potremo combinarlo. Si tratta di fare leva, a questo punto, su elemento molto importante che è responsabilità. Io, ad esempio, no diventato capitano dopo rinuncia di e questo comporta responsabilità, ma significa, purtroppo, sto invecchiando. Cercherò di dare l'esempio ai giovani».

Ogni mondiale si consegnato storia tutta: calcio atletico '66 con gli inglesi trionfatori sulla Germania, della tecnica del '70, quando il Brasile aggiudicò definitivamente Coppa Rimet, olandesizzazione del '74 quando i «tulipani», pur dalla Germania Occidentale, influenzarono le scuole il mondo. Secondo lei, quale caratteristica avrà questo mondiale?

«Sarà un campionato vivace — dice Zoff — più che agonistico ed atletico sarà campionato squadre agili, rapide e svelte. Sul piano tecnico non penso ci si allontanerà molto da quanto espresse il torneo iridato di Monaco. La Germania mi sembra in parabola discendente, però si tratta di tedeschi che hanno un temperamento che non ha eguali al mondo. L'Olanda è sempre in condizione di rivelarsi caposcuola gioco intelligente e dinamico ad un tempo».

In ordine cronologico, prima avversaria la Francia. sulla squadra di Hidalgo rivol- tutte attenzioni. ritmo e la freschezza atletica impressionano particolarmente Dino Zoff, il quale non nasconde una ammirazione.

«E' una equipe giovane — pro- portiere della Nazionale — che applica un gioco lineare con cadenze molto sostenute. E' molto pericolosa, dispone di uomini interessanti e di valore tutto. Poi ce vedremo l'Ungheria, quale non molto, ma che mi dicono schemi elaborati, anche se sono proprio formule a trasformarsi in offensiva molto efficaci».

Bearzot ci garantisce:

Non sarà Wembley

DALL'INVIATO SPECIALE
BRUNO BERNARDI

BUENOS AIRES — «Non so- cieco, vedo e decido di conseguenza». Sono parole di Enzo Bearzot a quattro giorni dallo scontro con la Francia, tappa determinante alla qualificazione del «Mundial». La formazione verrà ufficializzata giovedì, dopo l'ultimo allenamento al «San di Mar del Plata, ma il commissario tecnico ha già le idee chiare: sa che sconfitta significherebbe compromettere all'ottanta per cento l'ammissione ai quarti finale e non vuole commettere passi falsi.

«Per cercare la Francia dovremo far leva sul «collettivo» annuncia Bearzot, «manovrando sulle fasce laterali ed effettuando cross in velocità per sfruttare il momento di Bettega. La forma juventino garanzia gioco ma le conclusioni dipendono dalla quantità di rifornimenti che potrà ricevere. La gara Napoli il nostro punto di riferimento. Disputammo un ottimo primo tempo poi tirammo i remi in barca la rimon- dei francesi. Le mie scelte, dunque, saranno in rapporto caratteristiche degli avversari la possibilità contenerli e taccarli».

La promozione a titolari di Cabrini e Rossi consentirà a di fiducia a Tardelli. Qualora dovesse dalle difficoltà, in panchina ci Zaccarelli pronto a dargli il cambio, Tardelli se con Platini e, secondo Bearzot, dovrà giocon la mentalità del centrocampista vero, di «sprintare» continuamente e pagare notevoli debiti d'ossigeno. Ciò non impedirà di prodursi in qualche «a fondo», ma poiché non è meglio della condizione, dovrà disciplinare la propria ne amministrare le forze.

Bearzot indispensabile Tardelli per neutralizzare Platini «che volte gioca pensando unicamente gol» e l'ungherese Nylasi «che interdire e spesso in campo una po- favolla». Secondo il c.t. Francia, Ungheria e Argentina non possono ripetere lo dell'Inghilterra che, schierando Keegan quarta punta, mise nei guai, Rimediò in ritardo (e per colpa sua) all'errore.

Wembley non ripeterà. Bearzot anticipa gli accoppiamenti a centrocampo: Benetti-Guillou Antognoni-Bathanay.

«Antognoni è guarito e sta bene — precisa Bearzot —. contro Deportivo, superiore a qualche squadra serie A, ha corso parecchio. Era dal 7 maggio che giocava partita e gli mancano gli ultimi dieci minuti».

Per sorprendere la Francia lun- l'«out» sinistro. Bearzot si affi- alla giovinezza ed alla fre- atletica di Cabrini che «sa ed attaccare ha sufficiente personalità per non avvertire emozione».

A di il centrocampo, ruolo in cui si esprime meglio e, grazie «dribbling» agile e rapido, gli consente di presentarsi zona-tiro. Sarà Bettega a dover agire «pivot», pronto però a concludere sugli «assist» di Causio che Bearzot considera un preparatore di gol all'altezza situazione preferisce a Claudio Sala.

«Non mi metto polemicamente a fare la guerra chi propone candidatura Sala — puntualizza tecnico —: mi limito unicamente a ricordare che quasi le segnate da Bettega in zionale sono propiziate Causio».

Sulla solidità difesa azzurra, Bearzot pronto a scommettere. Sostiene che Bellugi discusso e che Scirea sta offrendo un rendimento superiore previsioni.

«Gli interscambi fra stopper libero avvengono bene. Bellugi ha completato la maturazione e Scirea ha sbagliato un passaggio verso Zoff questo non è un grave. soluzioni, Gli schemi del campionato, livello internazionale, non contano. Maldera, esempio, ha segnato diversi gol e noi viene marcato un difensore. Qui gli avversari giocano con pure.

SOTTOVOCE ... e Bracco

L'Argentina lontana, riesce quindi piuttosto difficile esprimere un giudizio diretto sull'operato di Enzo Bearzot, commissario tecnico della Nazionale. Ma, indubbiamente, i motivi di perplessità rimangono anche per chi rimasto in Italia deve contentarsi di notizie seconda mano. Vediamo di parlar chiaro. Da — com'è giusto — la Nazionale si prepara per i campionati del mondo (ed i partecipanti all'avventura della qualificazione hanno guadagnato qualcosa come cinquanta milioni testa) provando schemi e mettendo in piedi un tipo squadra. Un lavoro lungo, impegnato, serio per tirar fuori quanto dovrebbe esserci meglio calcio. Poi, il Deportivo. Basta che appaia sulla in questa «titolatissima» squadra e che gli azzurri mostrino il fiato grosso nell'incontrarla perché Bearzot capisca che tutto il suo lavoro precedente è da buttar fuori il centravanti, fuori un terzino, poche ore dall'inizio della competizione.

Questo tipo di politica indubbiamente dettato dagli accompagnatori o qualche giornalista che hanno condizionato indirettamente — o direttamente? — le scelte del commissario il quale, di conseguenza, ha tutte le colpe per aver abbandonato qualsiasi residuo di coerenza. fatto che gli tutte strade: quella antica, in linea quanto deciso in Italia quella nuova che tiene conto della forma del momento. Bearzot vuol seguire quest'ultima è padronissimo di farlo, ma deve arrivare fino in fondo.

Gli uomini che non vanno quattro? Molto bene, fanno fuori tutti quattro e non si limita Graziani per contentare l'autorevole piazza.

Certe caro Bearzot, era meglio deciderle prima. Per fortuna del commissario, non si sentono critiche argentine, quasi è inquadrata nella linea governativa. Si prende atto. Per ora, perché le cose dovessero andar storte, farebbe in fretta a Bearzot. Meglio dirle prima, certe cosette. «Forza Italia» va bene, ma con judicio.

CLIK+
CLIK+
CLIK+
CLIK+
CLIK+
CLIK=
L. 2.678.000*

Se non sapete ancora cos'è il **Clik**, cerchiamo di spiegarvelo. il [redacted] è una **linea** inconfondibile, proprio come quella della Mini. Avere del **Clik** significa possedere **le rifiniture degli interni** molto curate [redacted] di grande classe.

Ma **Clik** vuol dire anche un **carburatore** a controllo automatico, che oltre a consentire grandi prestazioni [redacted] inquinare, riduce notevolmente i consumi. Se parliamo di **maneggevolezza** e di agilità, parliamo proprio di uno dei **Clik** più significativi della Mini.

Altri **Clik** da [redacted] dimenticare [redacted] per esempio: la verniciatura acrilica, il rivestimento sottoscocca in PVC, il nuovo sistema frenante con pompa ad azione differenziale, [redacted] **la garanzia di 12 mesi** per chilometraggio illimitato.

Per non parlare degli optionals che nella Mini sono sempre veramente **compresi nel prezzo.** Anche questo è un bel [redacted] Ma dove il **Clik** della Mini è più evidente è nel [redacted] **L. 2.678.000*** nessun'altra di pari cilindrata ti dà una qualità così alta [redacted] un costo così contenuto!

Questo è il **Clik**: un insieme di fatti e di emozioni, un misto di tecnica, simpatia e fascino che solo l'Innocenti è riuscita a mettere insieme, pensando [redacted] una macchina, unica per linea e carattere. Una macchina con il **Clik**, insomma.

*I.V.A. esclusa franco concessionaria, modello Mini 90N.

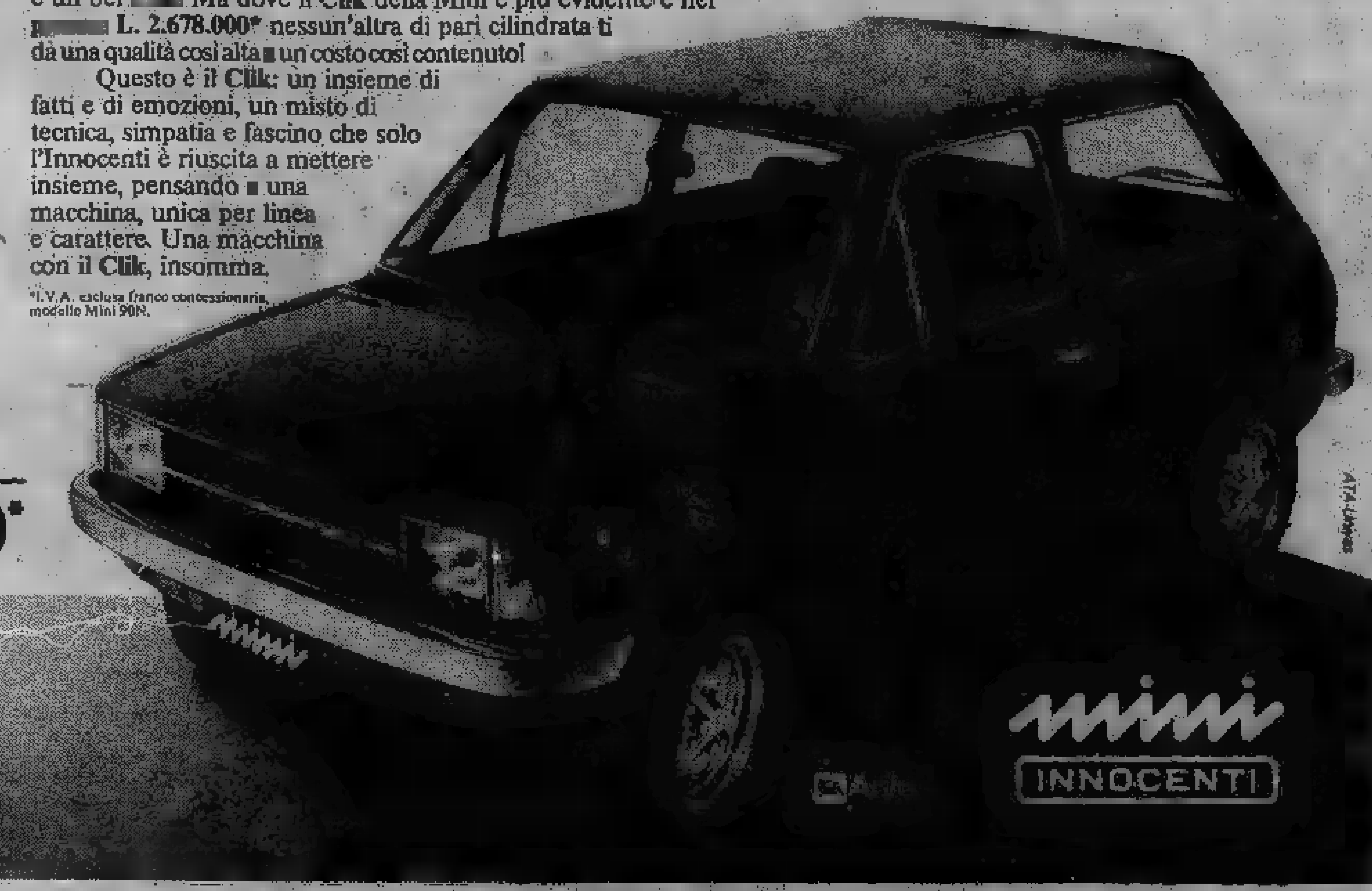

ECONOMICI

19 *Vendita alloggi*

A. UNION CASE 549.777 a via Pagno 6 Borgo S. Paolo 1-2-3 camere cucina servizi prezzi da 4 milioni 800 mila a 10 milioni sufficiente 30% contanti restante con comode dilazioni fino 10 anni.

A. UNIONCASE 549777 B via Passo Buole 10 2 camere cucina bagno 11 milioni 3 camere cucina bagno 16 milioni 800 mila, pagamento agevolato da mutuo fondiario 5%.

A. UNIONCASE 549777 C largo Sempione 168-170 ultimo appartamento 2 camere cucina servizi 7 milioni 300 mila dilazionabili.

A. UNIONCASE 549777 D adiacente piazza Massaua camera tinello cucinino bagno 7 milioni 500 mila dilazionabili.

A. UNIONCASE 549777 E corso Rosselli 82 in stabile ristrutturato appartamenti di 1-2-3 camere cucina servizi prezzi a partire da 4 milioni.

A Borgo S. Pietro Moncalieri palazzina (2 piani) libera 10 camere seminterrato, privato vende 90 milioni; tel. 650.0503 ore ufficio.

ALLOGGETTO libero rimovato camera cucina ingresso bagno piazza Campanella vendo C.M.I. 539.385.

A Santena via Pascoli 7 in elegante recentissima palazzina vendiamo appartamento libero 3 camere cucina servizi box auto L. 31.900.000 compreso mutuo fondiario. [redacted] Telefono 548.154.

ADIACENTE
via [redacted] via [redacted] Quintino 6. palazzo di [redacted] costruzione e di grande prestigio disponibili appartamenti, uffici negozi da 130 mq a 270 mq doppi servizi, prezzi convenienti, personale sul posto, Fiduciaria Immobiliare 566.396.

ALLOGGI via Monginevro 230 composti da camera tinello posto cottura bagno piani 4-5-6 vendo 11 milioni 600 mila meno mutuo e facilitazioni. Tel. 532.804 531.574.

ALLOGGIO Castelgomberto sala 3 camere cucina servizi vendesi 24.000.000. Tel. 500859.

ALLOGGIO in villa Pino Torinese panoramico salone 3 camere cucina 2 bagni terrazzi mansarda triplo box vende C.M.I. 539.385.

ALLOGGIO studio [redacted] Po [redacted] ingresso 4 [redacted] cucina ascensore [redacted] C.M.I. [redacted]

ALLOGGIO libero - signorile corso Giambone mq 125 soggiorno 2 camere cucina 2 bagni box, costruzione 1971. Telefonare 547.476.

APPARTAMENTI nuovi abitabili subito una-due camere tinello cucinotto servizi vendiamo da L. 22 milioni 300 mila a L. 31 milioni 800 mila compreso mutuo fondiario e agevolazioni. Visitateci in via Barbaroux 12 (Mirafiori). Edil-Case, tel. 548.154.

APPARTAMENTO Madonna di Campagna ingresso, 2 camere, tinello, cucinino, bagno. L. 14 milioni Sebastiani Immobili 655.359.

APPARTAMENTO via Principessa Clotilde 95, salone, due camere, cucina, bi-servizi, vendiamo convenientemente. Per informazioni telefonare Edil-Case 548.154.

APPARTAMENTO via Tunisi: 2 camere tinello cucinino termo-bagno ascensore. L. 18 milioni. Sebastiani Immobili, 655.359.

BARRIERA MILANO
affare, via Montanaro 6, due-tre camere, cucina, servizi, vendiamo da L. 10 milioni. [redacted] sul posto. Edil-Case, tel. 548.154.

CA[redacted] 1 [redacted] Vittorio liberabile salone 2 camere cucina servizi L. 46 milioni; stesso stabile salone 4 camere cucina doppi servizi L. 56 milioni. Telefonare 885.862, 832.904, 835.394.

CASALEGNO A libero signorile via Onorato Vigliani (Mirafiori) saloncino 2 camere cucina doppi servizi [redacted] auto giardino condominiale. Adatto uso ufficio, piano rialzato, L. 43 milioni compreso mutuo. Telefonare 885.862.

CENTRALISSIMO
via Fabro 12, elegante palazzo recente costruzione, vendiamo piani uffici e abitazione. Bellissimi locali commerciali con vetrine esposizione, con piani inferiore e superiore collegati, aria condizionata, i locali sono liberi e usufruiscono di ampio parcheggio adiacente. Visita sul posto. Edil Case. 548.154.

CENTRA[redacted]
via [redacted] 15 vendiamo in [redacted] eleganti locali per uffici varie metrature. Visite [redacted] Edil-Case, tel. 548.154.

CENTRO Immobiliare tratta in Cavagnolo appartamenti di nuova costruzione liberi signorili saloncino 2 camere cucina doppi servizi box da 41 milioni a 43 milioni. Telefonare 650.5370.

CENTRO Immobiliare vende liberi recenti corso Corsica stesso stabile 1-2 camere tinello cucinino servizi da L. 19 milioni 900 mila a L. 31 milioni facilitazioni di pagamento. Telefonare 650.5087.

COLLINA corso Moncalieri alloggi di 2 camere salone doppi servizi mansarde abitabili terrazzi giardini privati mutuo. Fondiario impresa vende; tel. 582.932.

CONSULEDILE 533.322 offre ultime occasioni in palazzina zona S. Rita via Caprera 28 bis 2 camere cucina ingresso bagno a soli 14.600.000 dilazionabili.

CONSULEDILE 533322 offre via Chiesa della Salute spaziosissimo camera tinello cucinino ingresso bagno 9 milioni 800 mila.

CONSULEDILE 533322 vende corso Racconigi attico 2 camere e cucina, ingresso bagno ampio, terrazzo 13 milioni 500 mila.

CONSULEDILE 533322 vende via Sagunto 101 in stabile decoroso a prezzi convenientissimi mono 1-2-3 camere cucina ingresso bagno da 2 milioni 900 mila a 12 milioni 900 mila volendo box auto semplici e doppi.

CONSULEDILE 533322 vende Moncalieri via Papa Giovanni XXIII 29 (a pochi metri da Corso Trieste) in stabile vista collina spaziosissimi camera tinello cucinino bagno da 10 milioni 600 mila compreso mutuo.

CONSULEDILE 533322 vende Nichelino centro recentissimo camera tinello cucinino bagno 10 milioni 950 mila volendo box 3 milioni 200 mila.

CONSULEDILE 533322 offre a soli 10 milioni 900 mila compreso mutuo 2 camere cucina ingresso bagno in Nichelino occasione.

COOPERATIVA edilizia assegna alloggi 3-4-5 vani doppi servizi box auto a Rivoli. Tel. 958275.

COOPERATIVA edilizia assegna ultimi alloggi 4-5 vani doppi servizi box auto a San Mauro Torinese. Tel. 540074.

CROCETTA
adiacenze corso Re Umberto - Einaudi appartamento libero signorile mq 230 adatto ufficio abitazione 6 camere servizi terrazzo vendesi a solo L. 65 milioni. Tel. Com. F.A.I. 548.105.

CORSO RACCONIGI
libero bellissimo 2 camere cucina servizi 25 milioni meno mutuo. Ediltecnro 363.434.

CROCETTA libero signorile (corso Re Umberto pressi corso Einaudi) salone 3 camere 2 servizi box doppio uso ufficio e/o abitazione. Solo privati. Telefonare 380.272.

EUROCASE B vende liberi corso Svizzera 2 camere cucina servizi stesso stabile da 22 milioni 800 mila dilazioni. Telefonare 513.681.

EUROCASE C vende libero piazza Crispi in palazzina 4 camere cucina servizi da ristrutturare 27 milioni rate. Telefonare 547.670 513.681 513.748 513.725.

EUROCASE D vende libero corso Montecucco 3 camere cucina servizi 25 milioni mutuo rate. Telefonare 513.681 513.748 513.725.

EUROCASE M vende libero barriera Milano signorile saloncino 2 camere cucina gia[redacted] 30 milioni più mutuo. Telefonare [redacted] 642 536.387.

EURO[redacted] N vende libero corso Regina soggiorno [redacted] 2 camere cucina rifiniture lusso 20 [redacted] più [redacted] Telefonare 546.748 536.[redacted]

EUROCASE [redacted] vende [redacted] via [redacted] Cossoni camera cucina servizio ingresso spazioso 7 milioni più dilazioni. Telefonare 546.748.

FIRMI SpA adiacenze via Pio VII villa bifamiliare con appartamenti di tre camere cucina servizi più giardino privato e posto cortile dilazionati. Telefonare 581.759, 585.902.

EUROCASE F vende libero Mirafiori 2 camere tinello cucinino spazioso 33 milioni più mutuo. Telefonare 531.003 565.642 536.387.

FIRMI SpA Pecetto villa libera mai abitata saloncino tre camere cucina biservizi più mansarda box tavernetta terreno 3000 mq dilazioni. Telefonare 581.759, 585.902.

FRAZIONIAMO
stabile recente corso Peschiera 335/1 alloggi 2 camere cucina servizi da L. 18 milioni 900 mila, disponibili box auto, minimo contanti mutuo e dilazioni, personale sul posto anche festivi. Immobiliareuno 301218 390693.

GABETTI 5767 vende libera strada Valsalice casetta di: soggiorno pranzo cucinino, 4 camere bagno garage cantina giardino mq 1600. Riscaldamento centrale.

GABETTI 5767 vende libero presto, corso Moncalieri 303, 2 camere tinello cucinino, 24 milioni 600 mila dilazionabili.

GABETTI 5767 vende libero piazza Madama Cristina, salone 3 camere cameretta cucina ingresso bagno, mq 200. 94 milioni.

GABETTI 5767 vende via Morgari, 2 camere tinello cucinino ingresso. 9 milioni 500 mila. Minimo contanti 30%.

GABETTI 5767 vende via S. Paolo camera tinello cucinino bagno 9 milioni 800 mila. Sufficiente 30% in contanti.

GABETTI 5767 vende Mirafiori via Riccio, camera cucina servizio 9 milioni 400 mila. Sufficiente 30% in contanti.

GABETTI 5767 vende via Borgone camera cucina servizio 5 milioni; 3 camere cucina servizio 9 milioni 400 mila. Sufficiente 30% contanti.

GABETTI 5767 vende via Bardonecchia angolo via Bossoli, saloncino 2 camere cucina bagno 31 milioni; 2 camere tinello cucinino bagno 20 milioni 600 mila dilazionabili.

GABETTI 5767 vende zona S. Donato via Saccarelli 14: 3 camere cucina servizio cantina, 8 milioni 500.000 dilazionabili.

GABETTI 5767 vende libero via Michele Coppino 86, camera tinello cucinino bagno cantina, 16 milioni 300 mila, dilazionabili.

GABETTI 5767 vende corso Svizzera 149 2 camere tinello cucinino bagno 16 milioni 400 mila. Nessuna mediazione dell'acquirente.

IPI B libero, via G. Casalis: salone 6 camere cucina pluriservizi. Telefonare 511.382 - 537.066.

IPI C libero fronte collina, attico su due piani composto da: salone, cinque camere cucina pluriservizi. Telefonare 511.382.

IPI D libero, Stadio: due camere cucina bagno, 30 milioni. Telefonare 511.382.

IPI E libero piazza Stampalia: soggiorno due camere tinello cucinino bagno, 40 milioni 800 mila. Telefonare 511.382 - 537.066.

IPI H via Don Bosco: salone 2 camere cucina bagno, 48 milioni. Telefonare 511.382.

(Continua)

gonfiori,
screpolature,
callosità, irritazioni,
stanchezza, cattivi odori,

fuori dai piedi!

[redacted] decongestiona, deodora, rinfresca, normalizza la traspirazione, idrata [redacted] ammorbidisce [redacted] pelle. Ci sono 8 diversi Akileine, per ogni diverso problema del piede. Chiedi al tuo Pedicure, chiedi alla tua Farmacia.

AKILÉINE

[redacted] completa, per la completa salute del piede.

Hai fatto solo dieci?
Con Totip avresti vinto.

Totip è il concorso pronostici che paga i dodici, gli undici [redacted] perfino i dieci.

Come si gioca? Prendi [redacted] schedina: troverai, per [redacted] corsa, i cavalli divisi in [redacted] gruppi – gruppo 1, gruppo X e gruppo 2. Tu dovrai indovinare il gruppo del cavallo che arriverà primo e quello del cavallo [redacted] arriverà secondo in quella corsa.

Perciò scegli il "tuo" cavallo [redacted] e segna il suo gruppo (1, X o 2) nella casella del primo arrivato. Scegli poi il "tuo" secondo arrivato e segna il suo gruppo (1, X o 2) [redacted] casella sottostante. Ripeti questa operazione per tutte [redacted] sei corse.

Anche se non conosci i cavalli vale la pena di [redacted] forse che al Totocalcio vincono solo gli esperti? E poi Totip ti può far vincere milioni anche quando il calcio è in vacanza...

totip 46 miliardi di vincite. Anno dopo anno.

PT/78

Si parla di Bettega, di Rossi, di Graziani e si dimentica...

PULICI, "TURISTA,, TRISTE

DALL'INVIATO
GIULIO ACCATINO

BAIRES — C'è anche chi rischia d'[illegible] il lungo viaggio in Argentina per niente. Ventiquattromila chilometri di volo, tra andata e ritorno, per sedere in tribuna. E non è soltanto Bordon a rischiare questo. C'è anche Paolino Pulici, che sta per rivivere l'avventura di quattro anni fa ai mondiali di Germania, dove ha assistito alle partite degli azzurri dalla tribuna, [illegible] mai nemmeno andare in panchina.

La prospettiva è indubbiamente antipatica, e Paolino Pulici passeggia sui verdi prati dell'«Hindu Club» con la faccia triste di chi sta vivendo giornate difficili. Non è certo bello aver lasciato la famiglia per lunghe settimane per rischiare un viaggio così lungo da semplice turista come in Germania. Paolino Pulici è qui in Argentina, [illegible] riserva la «garanzia». Rossi gli ha [illegible] posto come terza punta a disposizione, e nessuno discute le decisioni di Bearzot, ma lasciate a Paolino Pulici almeno il diritto di [illegible] triste. Non dico scontento. Triste è diverso, perché è un atteggiamento involontario, [illegible] da fattori incontrollabili.

Tutti conosciamo Paolino Pulici. La sua esuberanza, il suo cuore generoso, i suoi gol impossibili, non è più un ragazzo ormai, e da anni, in azzurro, accetta di stare dietro le quinte. Accettare una situazione non vuol dire condividerla, ed è anche per questo che Pulici [illegible] poco in questi giorni argentini. Lo incontriamo all'«Hindu Club». Come tutti, o quasi tutti gli altri assiste all'allenamento dei francesi ai bordi del campo. Vede le esibizioni di Platini, ammira i suoi tiri micidiali, e pensa...:

«Che cosa [illegible] venuto a fare quaggiù? Forse un viaggio premio?».

Non mi faccia [illegible] come nei momenti [illegible] peggior tensione. Cerchiamo di sviare il discorso chiedendo, [illegible] va? La risposta è chiaramente precisa, anche se [illegible] polemica:

«Sono qui. Di [illegible] sto bene, mi alleno [illegible] voglia, [illegible] penso che non giocherò mai».

Possiamo rincuorarlo [illegible] tandogli bugie? Certamente no. Paolino Pulici è un amico. Un ragazzo generoso, deciso, inventore, risolutore efficace. E' un ragazzo aperto, che sa di non aver fortuna in questa Nazionale.

Pulici prosegue: «Davanti a me Graziani, Bettega e Paolino Rossi. Rischio di stare in tribuna una intera vita. Ci voleva un quarto pronto ad aspettare. Hanno scelto me».

Da ragazzo [illegible] qual è, Pulici non protesta. Accetta la [illegible] condizione di «quarto», ma non è contento. Non ci pare [illegible] colpa. Bettega è «il diavolo del gol», come lo ha definito un giornale di Buenos Aires dopo la stupenda rete inventata contro il Deportivo sabato pomeriggio. Paolo Rossi è l'astro [illegible] italiano, deve giustificare la quotazione [illegible] per lui [illegible] presidente Farina. Graziani è un centroavanti che tutti invidiano per potenza e determinazione ed anche per manovra e gioco di squadra.

Paolino Pulici è tutto questo oppone la sua grinta, la rabbia nel tiro, l'improvvisazione, la forma. E' troppo poco? Certo la graduatoria è valida e non la contestiamo. Però ci fermiamo un po' a parlare [illegible] lui, questa eterna riserva in [illegible] a cui si vorrebbe negare il diritto di essere scontento.

Gli azzurri a spasso per Buenos Aires

Cabrini e Rossi festeggiano la maglia titolare

Segnò 13 gol ai mondiali del '58 in Svezia

Chi uguaglierà Fontaine?

DALL'INVIATO
CARLO COSCIA

BUENOS AIRES — Si parla di gol, di portieri che li impediscono, [illegible] li segnano.

I gol messi a segno finora [illegible] dieci passati campionati del mondo sono 948. L'ultimo fu di Gerd Mueller, a Monaco, un gol che per la Germania contro l'Olanda significò la vittoria del torneo nel 1974.

Ora l'attenzione è già rivolta al giocatore che segnerà il gol numero mille, al traguardo che più degli altri entrerà a far parte di un albo d'oro. Si spera sia un attaccante di fama, e almeno che sia molto noto il portiere che lo incasserà.

Una cosa è pressoché certa, l'obiettivo sarà raggiunto. Cinquantadue gol non sono moltissimi e, quindi, a mille dovrebbe arrivare. Poco probabile invece che venga battuto il record dei gol messi a segno da un giocatore, record che appartiene al francese Just Fontaine che nel 1958, mondiali di Svezia, superò tredici volte i portieri avversari. Fontaine è a [illegible] Aires e assiste all'allenamento della squadra francese in [illegible] Kopa, Vincent e Piantoni. I quattro quinti dell'attacco di allora, quando la Francia toccò il suo punto più [illegible] gloria.

Grassoccio e sorridente ricorda con esattezza i gol suoi record: «Segnai tre reti a Mayerreger del Paraguay, due allo jugoslavo Beara, uno a Brown, Scozia, due a Gregg, Irlanda del Nord, uno a Gilmar, Brasile, quattro a Kwiatkowski, Germania Occidentale. Eguagliai il record precedente dell'ungherese Kocsis (11 nel 1954) proprio contro la Germania Ovest

Bruno Perucca in visita alle "madrine,, del Mundial

Germania-Polonia, per capire

DALL'INVIATO
BRUNO PERUCCA

BUENOS AIRES — *Bearzot e Menotti cominciano ad invidiare i colleghi che in questa vigilia possono lavorare in tutta tranquillità: persino Coutinho e Mar del Plata è fuori dalla mischia (anche se deve fare i conti [illegible] lo stuolo di giornalisti e radiotelecronisti del suo paese, che bastano [illegible] soli [illegible] intorbidare le acque); qui, è un esempio, non sembra neppure che fra [illegible] giorni Polonia e Germania Ovest debbano dare il via al Mundial nello stadio del River Plate. Mentre Menotti, ieri sera, [illegible] dovuto chiudere scortesemente le porte [illegible] «Bombonera» e tifosi e giornalisti per poter far svolgere in pace l'ultimo allenamento in partita, e Cordoba i tedeschi [illegible] in splendido isolamento ed a Rosario lo stesso accade alla Polonia.*

Eppure sono due squadre che meritano la massima attenzione, si trovano dopo quattro anni [illegible] situazione del tutto particolare. Chi infatti, alla fine del campionato del mondo in Germania, avrebbe detto che i detentori del titolo e la squadra rivelazione sarebbero scesi in Argentina al rango di outsiders? Quale è almeno la quotazione [illegible] «Borsa» calcistica di Buenos Aires, anche se per noi la squadra di Helmut Schoen è sempre [illegible] delle più valide del lotto. Colleghi argentini al rientro [illegible] Cordoba si [illegible] mostrati semplicemente stupefatti dalla professionalità, dalla serenità, che i bianchi dimostrano nei loro allenamenti, mentre i giornalisti tedeschi sottolineano l'accordo in seno al ventidue.

[illegible] si è diverte neppure più — ci [illegible] detto [illegible] collega [illegible] [illegible] — perché sembrano tutti fratelli. Di certo quando c'erano dei tipetti come Beckenbauer, Muller, Netzer [illegible] Overath il movimento [illegible] garantito».

Schoen continua [illegible] che il calcio tedesco soffre di una grave crisi di trasformazione, che i giovani sono buoni ma non hanno l'esperienza degli anziani: tutto vero, ma proprio il desiderio dei giovani [illegible] far dimenticare una buona volta i «mostri sacri» di ieri, la caparbietà [illegible] Bonhof il quale intende dimostrare [illegible] poter diventare [illegible] il leader dei «bianchi» prima di passare al Valencia (un altro piede buonissimo che non verrà, quindi, in Italia) possono [illegible] ai campioni uscenti la spinta necessaria [illegible] tornare protagonisti.

Intanto a Rosario, l'ingegner Jacek Gmoch, che ha fatto [illegible] tempo le scarpe a Casimiro Gorski, lavora sugli schemi. Grandi lezioni teoriche preparano una Polonia all'olandese, nel senso che disponendo [illegible] una squadra più vecchia rispetto a quella [illegible] Monaco per la conferma di molti assi di allora, Gmoch vuole che i suoi imparino [illegible] economizzare energie, rinuncino a qualche spavalderia a favore di un po' [illegible] melina: Tomaszewski, Zmuda, Gorgon, Szymanowski, Kasperczac, Lato, Deyna, Szarmach ed il «miracolato» Lubaski (pareva perso per il calcio dopo i ricorrenti guai [illegible] ginocchio) fanno della Polonia la squadra più carica [illegible] gloria e di anni.

La [illegible] del primo giugno [illegible] sapremo [illegible] più su queste due squadre, sapremo se [illegible] rinnovamento [illegible] Schoen ha dato i suoi frutti, [illegible] il conservatorismo di Gmoch trova riscontro [illegible] campo. Il Mundial si aprirà, quindi, dopodomani con [illegible] gara emblematica per un calcio che in tutto il mondo attraversa [illegible] situazione [illegible] stallo. E' un Mundial che parte senza personaggi dichiarati, ed anche per questo è affascinante.

per salvare un albero
Porta anche tu
la carta usata a scuola

RACCOLTA CARTA
NELLE SCUOLE
campagna 1978

REGIONE PIEMONTE • CITTA' DI TORINO • AZIENDA MUNICIPALE RACCOLTA RIFIUTI TORINO • AZIENDA SERVIZI MUNICIPALIZZATI SETTIMO T.se • COMITATO REGIONALE IMPRESE PUBBLICHE ENTI LOCALI (CRIPEL PIEMONTE) • ENTE NAZIONALE CELLULOSA E CARTA (ENCC) • PRO NATURA PIEMONTE • VIVA IL VERDE

con
LA STAMPA • STAMPA SERA

ECONOMICI

[redacted] Acquisto alloggi

[redacted] F libero, Lombardore: camera tinello cucinino bagno. Telefonare 511.[redacted]
[redacted] O libero, S. Salvario: soggiorno, una camera due cantrette cucinino bagno completamente ristrutturato, 36 milioni 800 [redacted]. Telefonare 511.382 - 537.066.
[redacted] 4 piazza Carducci: 2 camere cucina bagno, 14 milioni 800 mila. Mutuo. Di[redacted]lioni. Telefonare 511.382 - 537.066.
[redacted] T corso Peschiera: salone 2 [redacted] doppi servizi uso ufficio, 26 milioni 500 mila. Telefonare 511.382.
[redacted] U corso Sommeiller: due camere cucina servizi, 10 milioni 900 mila. Telefonare 511.382 - 537.066.
[redacted] V S. Rita: 2 camere cucina bagno, 31 milioni 200 mila. Telefonare 511.382.
[redacted] X corso Mediterraneo: 3 camere cucina bagno, 22 milioni 500 mila. [redacted]nare 511.382 - 537.066.
[redacted] Y via P. Micca: 3 vani, servizio. Telefonare 511.382 - 537.066.
[redacted] signorile: salone 5 camere cucina pluriservizi. Telefonare 511.382 - 537.066.
[redacted] W Crocetta: 2 camere tinello cucina bagno, 12 milioni [redacted] mila. Telefonare 511.382 - 537.066.
LIBERO mini alloggio Aeronautica grande [redacted] servizi [redacted] 18 milioni 600 mila meno mutuo al 6 [redacted] tel. [redacted]
[redacted] Nichelino recente: ingresso 2 [redacted] tinello [redacted] termo-bagno L. 18 milioni 200 mila. Sabatelli immobili 655.359.
LIBERO [redacted] recente salonclno 2 camere cucina abitabile 4° piano corso Belgio vendesi dilazionando eventuale [redacted] tel. 233.872 ore serali 896.581.
[redacted] subito angolo corso Ferrucci camera cucina ingresso bagno 15 milioni 400 mila dilazionabili. Union [redacted] 549777.
LIBERO subito via Sanfront 4 ingresso 2 camere tinello cucinino bagno 21 mi[redacted]zionabili. Union Casa 549777.
LIBERO Valsalice in villa nuova 3 camere grande [redacted] cucina posto per 2 auto vendo 76 milioni più 16 milioni mutuo. Tel. [redacted]
[redacted] (zona Francia) rimessa a nuovo con moquette doccia 5 milioni Toriocase 541.419.
[redacted] posizione [redacted] in casetta vendesi camera cucina 8 milioni 900 mila, 3 camere cucina 8 milioni sufficiente contanti 30% resto mutuo. Edilcentro 501.717.
NICHELINO vendesi libero alloggetto camera tinello cucinino servizi volendo box. Telefonare 697.290.
OCCASIONE privato vende bellissima camera tinello servizi Mirafiori mutuo al 6 per cento iva 6 per cento; tel. 342.197.

PORTA SUSA
[redacted] appartamento in recente stabile, [redacted] 3 camere, cucina, [redacted] servizi. Edil [redacted] vende. Tel. [redacted].

RIVOLI
appartamento centrale, camera, tinello, servizi L. 10 milioni. Occasione. Edil-Case, tel. 548.154.

TAST vende in [redacted] Monterosa 2 [redacted] adiacenti di: 2 [redacted] cucina [redacted] cantina e 1 camera cucina servizi cantina di cui uno libero in blocco L. 19 milioni 200 mila occasione. Telefonare 441.765.
[redacted] a Pino su 2 piani con 2 alloggi [redacted] salonclno 2 camere cucina servizi 2 box volendo unibile; tel. 547.476.
[redacted]A in Piossasco bellissima costruzio[redacted] possibilità 2 [redacted] completa servizi comodità [redacted] a L. 170 milioni compresi 30 [redacted] di mutuo. Telefonare 535.601.
VILLA margine [redacted] corso Vinovo uni-bifamiliare [redacted] salone 5 camere cucina [redacted] 3 box vende Cmi [redacted].585.

VILLA
precollina 2 km dal centro bella recente [redacted] 2 [redacted] saloni [redacted] 4 servizi [redacted] 3 auto terrazze [redacted] panoramiche giardino [redacted] al[redacted]o [redacted] stode vendo C.M.I. [redacted].

VILLA unifamiliare precollinare costruzione recente elegante mq 300 giardino [redacted] mq vendo. Tel. 544.966.
5.000.000 più 8 milioni dilazionati vendesi 4 grandi camere con servizio più 2 cantine, via Ascoli 10. Tel. 950.158 dalle 8-13.

I Concessionari Renault di Torino sono incredibili.

In soli due giorni ti consegnano la Renault 5 nel modello e nel colore scelto, e ritirano la tua auto, di qualsiasi marca, valutandola al massimo. E con grandi facilitazioni di pagamento! I Concessionari Renault di Torino ti aspettano.

C.A.R. C.so Principe Oddone, 30
GRUPPO MARELLO C.so Dante, 44
RENAUTO C.so Siracusa, 75
SOIMA C.so Giulio Cesare, 186

Chi meglio dei Concessionari Renault di Torino?

[redacted] Pietra Ligure [redacted] Giallombardo vende appartamenti in costruzione vista mare da L. 15 milioni più mutuo fondiario o dilazioni diretto. Telefonare 011 9658.274; Albenga via Trieste 45/2 telefono 0182.51.779 festivi.
AFFARE v[redacted] (Moncenisio) terreno mq 2000 salone 6 vani doppi servizi box tavernetta tutta arredata 65 milioni; Toriocase 541.419.
AGENZIA Roma vende rustico a pochi km dal mare con 8 vani e giardino, [redacted] 8 milioni. Ceriale, via Aurelia 128, 0182 90.[redacted]
AGLIE' Canavese: vecchia casa di campagna bella posizione precollinare (senza terreno) 11 milioni 200 mila sufficienti 8 milioni. Telefonare 011 930.138, mattino.
CASALEGNO A libero signorile nuovo arredato Riva Ligure (Im) 2 camere cucina ingresso servizi terrazzo lire 30 milioni 500 mila dilazionabili. Telefonare [redacted]5.960, 832.904, [redacted]5.394, 835.493.
CASALEGNO D nella Riviera della Valle d'Aosta Saint Vincent libero signorile recente vicinanze municipio soggiorno 2 camere cucina servizi 30 milioni compreso mutuo fondiario e dilazioni. Telefonare 8[redacted]5.962, 832.904.
CASETTA Gravere Chiomonte moderna soggiorno 2 camere cucina bagno tavernetta termo garage giardino, 28 milioni 900 mila. Telefonare 581.735.
LAIGUEGLIA a 30 mt mare impresa costruzioni «Sole» vende appartamenti confortevoli. Telefono 0182 49.025 499.072.
SANREMO «Residenza Sidera» splendida vista mare complesso signorile abitabile subito giardini condominiali alloggi spaziosi di varie metrature pagamenti facilitati da forte mutuo fondiario. Confrocasa 011 745.541 748.475 767.888.
SARDEGNA [redacted] vendo sul mare a Punta Marana Cala Rossa Golfo di Marinella Porto Rotondo Portisco Porto Cervo Cala de Flores Costa Paradiso appartamenti e ville in complessi residenziali. Telefonare 011-796.824.
SE cercate un alloggio in una località tranquilla che offra parco giochi tennis piscina golf bocce equitazione, il tutto comodo ad ogni servizio ed a soli cinque minuti dal mare l'impresa Dondi ve lo offre. Torino Agenzia Maddaloni. Telefono 956.413.
VILLA Pont Canavese, recente, salone cucina 6 camere 3 bagni 275 mq terreno bibox giardino 2400 mq 100 milioni. Telefonare 581.735.

[redacted] Alberghi, pensioni

ANDORA Hotel San Francisco telefono 0182 [redacted]222 giugno 8600 luglio 11.000 menù scelta camera con servizi confortevole.
ARMA di Taggia Residence Riviera nuovissimo e confortevolissimo, [redacted] ce sole, mare tranquillità, bellissimi appartamenti completamente e perfettamente arredati e attrezzati per vacanze. Prenotate vostri soggiorni. Telefonate scrivere: Campiglia via S. Bernardino 2 Torino. Tel. (011) 331.356.

49 Informazioni

INFORMITALIA informazioni [redacted]ciali private, indagini controlli infedeltà, corso Vittorio [redacted] 107, tel. 511024 - 538682.

50 Smarrimenti

TROVATA cagnetta lupa a l'Eremo pelo lungo; tel. 830.316.

51 [redacted]

A. CEDICONF continua con strepitoso [redacted] colossale [redacted] totale di confezioni [redacted] abbigliamento in [redacted] nora l'unico [redacted] da ricordare [redacted] volete risparmiare. Cediconf confezioni [redacted] Bernini 11, Torino.
BAROVERO mobili, un affare per voi in ogni reparto a prezzi scontati fino al 30% camere letto, sale, soggiorni, salotti, armadioni, mobili singoli, tappeti, lampade. Via Belfiore 45 ang. via Valperga Caluso parcheggio.
CONFEZIONI a prezzi ridottissimi abito uomo [redacted] gilet 39.900, giacche 16 mila, cappotto uomo-donna 29.500, pantaloni 11.900, camicie 6900, via Santa Teresa 24.
[redacted] guardaroba donna taglie [redacted] 44 più abbigliamento [redacted] Tel. 483.633.
TENDA campeggio perfetta [redacted] miglior offerente, volendo affi[redacted] stagione. Telefonare 683.185 891.139.

20 Domande affitto

A.A.A. [redacted] ricerca ville uffici e grandi alloggi per [redacted] e dirigenti trasferiti, telefonare 441.593 461.474.
ABBISOGNA [redacted] o [redacted] liati tutte [redacted] massime [redacted] o serietà. Agenzia [redacted] Telefono 779.753.
ALLOGGI vuoti a [redacted] anche prima cintura per referenziati cerca studio G.F.G. Telefonare [redacted].
AMMINISTRATORE senza spese per proprietari ricerca alloggi [redacted] o vuoti. Serietà e garanzia [redacted] 553.729.
FIDUCIARIA Immobiliare ricerca appartamenti in [redacted] per dipe[redacted]i grande industria, zone interessate Torino, Grugliasco, Orbassano, dimensioni richieste 2-3 camere cucina anche in vecchia costruzione. Fiduciaria Immobiliare via Papacino 2 tel. 696.[redacted]
MINIALLOGGI [redacted] uso pied-à-terre [redacted] altamente [redacted] a acquisto. Agenzia [redacted].

[redacted]

AFFITTO corso Re Umberto alloggio piano terzo salone 3 camere cucina servizi mensili 370 mila; tel. 544.968.

A Pino [redacted] villa centrale con giardino affittasi a referenziato alloggio signorile. Scrivere: «Publikompass 316 — 10100 Torino».
DI SALVATO[redacted] [redacted] moderno [redacted] alloggio arredato libero subito. Telefono 587.635, 587.183.
LUSSUOSO indipendente pied-à-terre affittasi zona Molinette. Telefonare 517.803.

24 Mobili, arredi

AFFARONE artigiano svende camere [redacted] co stile spagnolo 395 mila lavorazione propria. Tel. 878.753 882.396.
ARMADIONI veneziani con letti incorporati lusso L. 50.000 a [redacted] porta cucine componibili lusso camere veneziane comò, comodini noce letto ottone combinati 1.500.000 salotto Dralon L. 340.000 ritiriamo [redacted] usati. Corso Francia 280 via Isiglio 74, via S. Donato 96.
GRANDI affari in un piccolo negozio mobilificio S. Maurizio via Verdi 34 Torino, vendita promozionale di cucina all'americana con sconto 50 per cento su prezzi inchiodati al 1977. Approfittatene.

[redacted] Mobili un affare per voi in ogni reparto: camere letto sale soggiorni salotti armadioni mobili singoli tappeti: via [redacted] angolo via Valperga Caluso. Telefonare 885.454, parcheggio.
IL mese dei salotti! Unica [redacted] occasione! Liquidiamo n. [redacted] salotti in pelle velluto finte pelli a prezzi [redacted] mente di realizzo! Visitateci. Mobilificio [redacted] Lorenzo Piero, via Capellina n. 6, Torino. Telef. 011/489.181.
MOBILI Ponte Nizza per cambio gestione promuove nel [redacted] offerta speciale [redacted] stagionale completa di luci radio a [redacted] L. 150 mila più 15 rate da 40 mila. Approfittatene: via Sestriere 47 Borgo S. P[redacted] (Moncalieri).
MOBILIFICIO S. Giovanni corso Francia [redacted] via Isiglio 74 via S. Donato 96 dieci a quale [redacted] volete il salotto soggiorno camere veneziane moderne cucine armadioni ve lo diamo subito ritiriamo i mobili usati visitateci.

[redacted] Artigiani, ecc.

[redacted] perfettissimo [redacted]mento tappezzeria compresa 60.000 lavabile 35.000 (inlisa) 9000. Tel. 355.295.

36 Nautica

RIMORCHI portabarche appendice, carrelli tende acquistate direttamente in fabbrica Coarva via Stampini 16, telefonare 290.029.

37 Campeggio e sport

CARAVAN Center vende stok di 47 roulottes mq 3,80 con toilettes doppi vetri frigo e veranda a prezzi di fabbrica pagamento fino a 48 mesi anticipo senza cambiali e senza previlegio. Strada dell'Aeroporto. Telefonare 2621.271.
[redacted] tende Sprint [redacted] apertura automatica a [redacted] a carrelli [redacted] appendice, portabarche, acquistate direttamente in fabbrica: Coarva via Stampini 16, telefonare 290.029.

38 Animali e veterinaria

[redacted] sch[redacted] gattini siamesi vendo. Telefono 813[redacted].

[redacted] SHOP vende cuccioli cucciolotti di razza, varie esposizione [redacted] via Frejus 91 e Torino. [redacted] 334.810.
TRAPPO tel. 636.883 eccezionali dobermann blu, cookar, pechin[redacted] e chow-chow. Toelette, accessori, ambulatorio veterinario.

45 Ville, cascine, appart. per vacanze, acq.-vend.

A [redacted]
vendo a 150 metri da impianti sciistici casa da ristrutturare; tel. 879.277.

A LIRE 1.250.000
vendo baita da ristrutturare a [redacted] tri di altitudine; tel. 658.235.

A [redacted] 27.500.000
vendo in Val [redacted] casa [redacted], di [redacted] vani servizi cantine e [redacted] di terreno; tel. 879.277.

A LIRE 1.000.000
Il Punto Immobiliare S.p.A. vende baita in posizione panoramicissima a mt 1000 di altitudine; tel. 658.235.

[redacted] Varie

A. ACQUISTA antichità sale Rinascimento Barocco soprammobili max valutazioni sgombro locali; tel. alla RS 257.264.
A. ACQUISTO antichità mobili 800 Rinascimento barocco [redacted]bili paga [redacted] sgombro [redacted] tel. 472.155 740.584.
APPASSIONATI del cavallo nell'ambito [redacted] un interessante programma vi [redacted] possibilità di [redacted]tecipare alla [redacted] del club. Telefonare 376.810.
[redacted] rotta? Riparazione [redacted] diata rammodernamento, qualsiasi tipo [redacted] protesi mobile. Tel. 733.762.
DIVISETTE. Tende verticali e porte pieghevoli originali «Divisette» [redacted] prodotte e vendute solo in via [redacted] 25 (ang. corso Francia 21). Telefono 761.471, [redacted] il marchio «Divisette».

CONSULEDILE

PRECOLLINA
VIA BOCCACCIO
In palazzina: saloncino, 3 [redacted]re, cucina, ingresso, bagno, [redacted] razzo [redacted] giardino privato L. 42.000.000

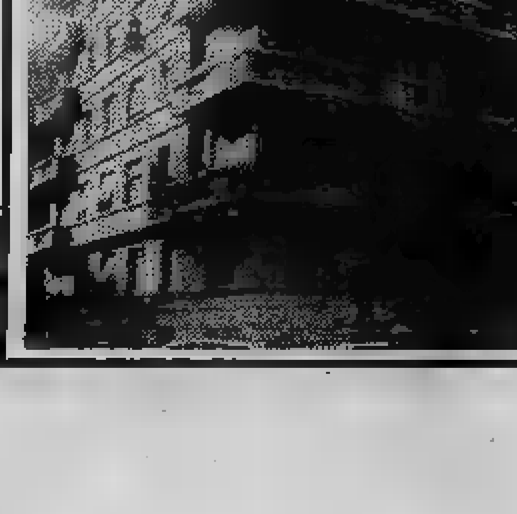

Via Foscolo 8
E' UNA SCELTA SICURA
Nella tempesta dei prezzi fate i conti, da noi tornano sempre.
Appuntamento a cui non potete mancare: casa recentissima, moderna, [redacted] termobagni, ascensore.
1 [redacted] cucina ingresso bagno 12.000.000
3 camere cucina ingresso bagno 23.000.000
[redacted] camere tinello cuc. ingresso bagno 25.000.000

Affitto o acquisto
RUSTICO DA RISTRUTTURARE
collina torinese mq 600 circa abitabili con giardino. Scrivere Publikompass 8395 - 10100 Torino.

Cercasi in affitto
[redacted] USO INDUSTRIALE
situato zona Moncalieri, Torino Sud, superficie utile mq 1000 circa, possibilmente attrezzato con carroponte minimo [redacted] kg - libero entro settembre. Scrivere a: «Publikompass 5210 10100 Torino».

STABILIMENTO
industriale vecchia costruzione in Grugliasco, [redacted] mq circa coperti [redacted] 5000 mq terreno eventuali uffici energia elettrica [redacted] propria turbina idraulica
[redacted] AFFITTASI.
Scrivere Publikompass 5187 - 10100 Torino.

NUOVO
CAPANNONE
Industriale in Rivoli 2250 mq coperti per 7 m. Via Corso, carro ponte mensa e servizi su 14.000 mq terreno licenza costruzione 1900 mq più uffici 500 mq. Mutuo.
Scrivere Publikompass 5188 - 10100 Torino.

SABATELLI® immobili
C.so [redacted] d'Azeglio 60 Tel. 655359
commercio in appartamenti e stabili, città, mare, montagna.
La volontà di fare bene

LE PROVE «SEGRETE» A BALOCCO

L'Alfa di James Bond

Vittorio Brambilla alla guida della nuova Alfa Formula 1 [illegible] pista di Balocco

CRISTIANO CHIAVEGATO

Neppure James Bond per la sua famosa Aston Martin [illegible] lanciava razzi [illegible] cortine fumogene aveva [illegible] Ma, evidentemente, qualche motivo [illegible] sarà se [illegible] meo per provare [illegible] sua nuova vettura di Formula 1 ieri a Balocco ha voluto rendere il meno ufficiale [illegible] giornata [illegible] importante. [illegible] probabile il problema [illegible] rappresentato [illegible] con la Brabham, scuderia [illegible] la [illegible] milanese [illegible] legata da un [illegible] per la fornitura dei motori [illegible] corse di Formula 1. Soltanto quando i legami [illegible] sciolti si potrà parlare apertamente della inedita macchina realizzata nell'officina dell'Autodelta.

Resta il fatto, tuttavia, [illegible] tutto il mondo [illegible] a conoscenza del [illegible] che questo «bolide» [illegible] puntualmente avveniva a Balocco Vittorio Brambilla — [illegible] designato sin d'ora a guidare l'Alfa [illegible] — ha [illegible] per quasi tutta la giornata [illegible] piccolo [illegible] vicino di [illegible] Prima con qualche prudenza, poi [illegible] più di confidenza il [illegible] ha [illegible] il 12 cilindri creato dall'ingegner Chiti. [illegible] prove sono continuate oggi [illegible] andranno avanti a lungo, occupando [illegible] il tempo libero [illegible] e quello dei tecnici e meccanici.

La «gestazione» di una [illegible] Formula 1 [illegible] difficile. [illegible] tali sono i particolari [illegible] mettere a punto, [illegible] sofisticazione di questo tipo [illegible] macchina [illegible] ogni operazione richiede molte prove. Uno dei problemi maggiori che l'Alfa [illegible] chiamata a risolvere [illegible] mente quello [illegible] Fa [illegible] il lavoro di studio l'[illegible] ha scelto la Pirelli che ha preparato delle gomme [illegible] di [illegible] concezione. In [illegible] automobilistica viaggia a pari passo con quella dei pn[illegible] ed entrambe sono per il momento a livello sperimentale.

Uno dei vantaggi che l'ingegner Chiti potrà utilizzare è l'esperienza acquisita [illegible] anni di corse con la [illegible] er[illegible] potranno essere [illegible] in partenza mentre le prestazioni potranno [illegible] già [illegible] primo controllo proprio in base [illegible] tempi Balocco dalla [illegible] di Bernie Ecclestone. Per quanto riguarda la macchina a prima vista riassume tutte le caratteristiche [illegible] più competitive dei [illegible] Lotus, Arrows, Ligier, Ferrari: [illegible] renato, posizione [illegible] guida [illegible] anzata, pinne [illegible] molto [illegible], elettone incorporato [illegible] carrozzeria, [illegible] dell'abitacolo, grembiulini che chiudono la macchina nella parte [illegible] per aumentare l'[illegible] za.

RALLY DI GRECIA: ALEN IN TESTA

Munari (al 5° posto) in lotta con la sfortuna

NOSTRO [illegible] GIAN DELL'ERBA

ATENE — Sandro Munari non ce l'ha fatta, almeno per ora. Il campione del mondo, dopo aver chiuso le prime nove prove speciali con un ritardo di appena 1'' [illegible] leader e compagno [illegible] squadra Markku Alen, [illegible] incappato in un ritardo al controllo orario n. 17 [illegible] Lamia, successivo [illegible] prova speciale n. 11 di Inohorion (dopoché la decima prova speciale era stata annullata per frana).

La Fiat 131 Abarth di Sandro Munari ha accusato proprio [illegible] termine della speciale di Inohorion il cedimento [illegible] destro. Il tempo [illegible] terminare quasi indenne la prova e poi una lunga sosta all'assistenza dove Pianta e compagni si sono prodigati per una rapida riparazione. Malgrado gli sforzi [illegible] la solita generosità e perizia dei meccanici della Fiat, [illegible] e Mannucci hanno dovuto pagare circa 4'.

A seguito di questa penalizzazione, peraltro mitigata [illegible] un recupero nelle speciali successive, l'ex ragazzo [illegible] Cavarzere ha chiuso la prima frazione [illegible] rally, al traguardo [illegible] Kalambaka, con un ritardo di 3'54'', ritardo che lo colloca [illegible] quinto posto [illegible] classifica provvisoria. Sempre al comando è il finlandese Alen, suo [illegible] pagno di squadra, la cui vettura [illegible] sembrata finora indenne da [illegible]. Con un ritardo [illegible] 2'' l'[illegible] Fiat 131 Abarth [illegible] tedesco Rohrl.

[illegible] terzo posto, minaccioso, il francese Jean Luc Therier, che sta dimostrando la sua classe [illegible] ta competitività della Toyota Celica Gruppo 2, che lo stesso Munari [illegible] dichiarato [illegible] temere perché particolarmente adatta [illegible] veloci sterrati dell'Acropoli, un compromesso tra gli accidentati tracciati del Portogallo e le [illegible] piste [illegible] Safari.

Con ritardo più sensibile figura [illegible] quarto posto lo svedese Kullang a 2'49'' [illegible] Alen, mentre [illegible] sesto, dopo Munari, un [illegible] svedese, Kallstrom, vincitore qui in Grecia due anni fa, ora con la più agile Datsun

Munari prima della partenza

[illegible] J. Nel finale [illegible] questa prima frazione «Siroco», il campione greco, in gara con una Lancia Stratos privata preparata però [illegible] Biella [illegible] Claudio Maglioli, ha dovuto temporaneamente cedere il passo [illegible] berlinetta giapponese.

Le Citroën CX stanno per ora fallendo l'obiettivo [illegible] un piazzamento [illegible] prestigio: il più accreditato dei loro piloti, il francese Jean Pierre Nicolas, vincitore a Montecarlo [illegible] in Kenya seppure con vetture diverse (Porsche e Peugeot), [illegible] in grave ritardo.

I concorrenti stanno ora disputando una «ronde» intorno a Kalambaka e, in nottata, raggiungeranno [illegible] alla periferia di Atene, [illegible] si concluderà la prima delle [illegible] tappe in programma.

PER IL MEETING D'ATLETICA

Russi e cinesi pace sul Po

Alberto Juantorena

Russi e cinesi, dimenticati i litigi per motivi territoriali sul fiume Ussuri ai confini della Manciuria, fanno la pace a Torino sul Po. L'occasione per questo momentaneo ravvicinamento arriva con il tradizionale meeting d'atletica. In programma in passato il 2 giugno, spostato quest'anno [illegible] domenica [illegible] giugno per motivi di concorrenza televisiva portata dai mondiali di calcio.

Come sempre Primo Nebiolo, presidente [illegible] Federazione atletica e gran capo degli sport universitari, ha messo a segno il suo colpo. Oltre [illegible] campioni affermatissimi e conosciuti [illegible] tutto il mondo è riuscito a far arrivare anche una squadra della Repubblica Popolare Cinese giunta espressamente da Pechino. [illegible] tratta [illegible] atleti di indubbio valore, i migliori di cui possa disporre in questo momento l'atletica del grande Paese orientale: Chang Yung-an, saltatore in [illegible] da 2,18, Tsou Chen-hsien triplista da 16,60, Shen Mao-mao, giavellottista [illegible] oltre [illegible] metri, Liu Shung-shin ostacolista da 14''1 e Chen Kuang-hui, [illegible] da 5,16.

L'Urss sarà invece presente con [illegible] formazione numerosissima [illegible] quale emergono nomi famosi fra i quali quello [illegible] sprinter Kolyesnikov, erede di Borzov, [illegible] la Sidorova. Questi [illegible] saranno protagonisti dello spettacolo di 3 ore che dalle 16,15 [illegible] stadio comunale domenica farà certamente vivere un'altra indimenticabile giornata [illegible] sport. Senza dimenticare che fra tanti campioni stranieri (ventidue le nazioni presenti con [illegible] rappresentativa cubana, che conta su atleti come il primatista mondiale Juantorena e lo sprinter Leonard) [illegible] anche gli azzurri, condotti da Pietro Mennea [illegible] Sara Simeoni.

c. ch.

MERCURY 1978
primato in qualità e prezzo

Tutta [illegible] gamma [illegible] fuoribordo [illegible] 4 [illegible] 200 HP per ogni esigenza con [illegible] progredita tecnologia Mercury.

MERC 40
3,5 CAVALLI VERI ALL'ELICA
PREZZO RIBASSATO DEL
9,25%
rispetto al [illegible] 1977.

MERC 75
7,5 CAVALLI VERI ALL'ELICA
POTENZA EFFETTIVA
PIU' 50%
rispetto a motori analoghi di altre marche.

MERC 200
IL MASSIMO SENZA PATENTE
sviluppa più potenza di altri motori che "dichiarano" 25 HP
...E COSTA MENO

Rivolgiti subito al [illegible] Concessionario [illegible] fiducia o a quello più vicino: cerca il suo indirizzo sulle Pagine Gialle, alla voce: Motori Fuoribordo.

In Italia ci sono OLTRE 220 PUNTI DI VENDITA E DI ASSISTENZA

MERCURY MARINE

per l'Italia:
MARINE MOTORS ITALIA Spa
20128 - Via Monte Pratomagno 9
Tel. (02) 2578941 - Telex [illegible] Marmotor.

Nuove Alfasud "sprint" e Alfasud "ti"

i vantaggi esclusivi della "Formula ♣Alfa Romeo"

Più potenza, più sicurezza

2 nuovi motori: 1350 e 1500 cc, rispettivamente con 79 e 85 CV DIN, e con coppia massima di 11,3 e 12,3 kgm a 3000 giri. Motori così elastici e così potenti che sono essere [illegible] Il risultato della "Formula Alfa Romeo". Questo significa che la più decisa capacità di accelerazione, la maggiore maneggevolezza, le più alte velocità di crociera sono ottenute senza esasperare il motore, senza aumentare i consumi, senza affaticare chi guida.

Più [illegible] senza rinunce

Le vetture sportive: i modelli, "ti" e "sprint", ognuno con motore 1350 e 1500 cc. Sono quattro vetture fra cui scegliere la più adatta al proprio stile di guida e alle proprie esigenze; con ognuna si ottiene tutto, senza rinunciare a nulla:

☐ è identico il generoso spazio interno, che assicura 4 posti reali e un vero bagagliaio da berlina

☐ è identico il confort e la silenziosità, incredibili in una vettura sportiva

☐ identiche sono le prerogative di sicurezza in cui l'Alfa è maestra, dalla struttura differenziata alla tenuta di strada, dai dispositivi di frenata a decine di altre soluzioni che garantiscono sicurezza attiva e [illegible]

☐ identiche [illegible] la completezza della strumentazione, i [illegible] dispositivi di guida, la sciolteza del cambio a 5 [illegible]

☐ identica la [illegible]: [illegible] le finizioni, ancora migliorate, hanno reso completa e inconfondibile l'impronta sportiva assicurata dai motori e [illegible] delle Alfasud; "ti" e "sprint" [illegible] sportive di razza degne del quadrifoglio Alfa Romeo

☐ [illegible] è, per [illegible] i modelli, la possibilità di viaggiare ai limiti [illegible] consentiti a velocità autostradale.

Più risparmio senza sacrifici

"Formula Alfa Romeo": l'Alfa ha sempre trasferito [illegible] di serie le innovazioni [illegible] competizioni. E' la formula ideale per assicurare alte prestazioni, [illegible] una guida serena ed economica:

☐ coppia massima a 3500 giri: il motore, più elastico, riduce l'uso del cambio, anche in città e sui percorsi misti, con minor consumo di carburante

☐ cambio a 5 marce: alcune altre vetture hanno un "overdrive", ben poche una vera quinta marcia, o nessuna una così ampia riserva di potenza, che consente regimi più bassi con risparmio di carburante e lubrificante, e più lunga vita di tutte le parti meccaniche

☐ eccezionale coefficiente di penetrazione aerodinamica: a parità di velocità con le berline, le sportive Alfa Romeo, senza sacrificare i volumi interni, offrono minore [illegible] all'aria: ecco un'altra ragione per cui consumano meno.

☐ volante, [illegible] e poggiatesta regolabili, [illegible] distribuzione dei comandi, sistema [illegible] climatizzazione e tre leve: sono alcune delle [illegible] prerogative [illegible] di [illegible] alla prontezza [illegible] macchina la facilità della guida, con [illegible] di distensione e tranquillità sorprendenti. Anche questo è [illegible] risparmio, nella fatica di guida.

Più ampia garanzia: [illegible] uguali

Supergaranzia: l'Alfa [illegible] è [illegible] la prima ed è tuttora l'unica Casa che ha potuto offrire questo pacchetto di garanzie:

☐ 1 anno di garanzia integrale su tutta la vettura

☐ 2 [illegible] o [illegible] chilometri di garanzia integrale sul motore

☐ tagliandi ogni 20.000 chilometri

e ora, ancora per prima, ha aggiunto:

☐ 2 anni di garanzia integrale [illegible] niciatura.

☐ [illegible] grazie a un programma di [illegible] procedimenti protettivi che garantiscono a tutte le Alfa [illegible] agli agenti a [illegible] e alla corrosione: [illegible] "Zincrometal" il doppio strato di preprotezione; cavità riempite con schiuma[illegible] di poliuretano; interposizioni protettive, guarnizioni in gomma nei punti di giunzione [illegible] di montaggio delle finizioni; modanature, cornici, paraurti, cerniere inossidabili.

Chi è sicuro ha un'Alfa Romeo

PRIMA CATEGORIA - Si va verso la conclusione

GIRONE B - Il Trino... recrimina

Settimo in promozione (vent'anni dopo)

GIRONE D - Dopo il pari col Millefonti

Il Susa non ha perso tutte le speranze

I titolari [illegible] neo promosso Settimo: Perazzolo, Catarello, Cristiano, Kucich, Franzoso, Colombara, Bracagni, Ferrero, Lanzoni, Fochesato, Di Mauro, Cesarato, Bono, Rossetti.

PIERANGELO SAPPEGNO

TRINO VERCELLESE — Il Settimo è in Promozione. «Ci ritorna dopo vent'anni», dice [illegible] Mattin, nella confusione del dopopartita, fra baci e abbracci. Domenica con il Trino sarebbe bastato un punto agli ospiti per raggiungere il traguardo: si [illegible] aggiudicati l'intera posta in palio, invece, vincendo per due a [illegible] mettendo ancor più nei guai la sfortunata squadra vercellese.

Guido Sattin, l'artefice primo di questo successo sportivo, elenca tutti gli altri protagonisti: «Il segretario Cinetti, i dirigenti [illegible] Mazzucato. Il capitano della squadra Fochesato, tutti i tifosi, accorsi in cinquanta a Trino per festeggiare la promozione, i giocatori, [illegible] distinzione di merito». Poi, invitato a far qualche nome, ricorda che «la [illegible] è [illegible] squadra giovane», e cita Lanzoni, Cristiano, Di Mauro, Braccagni, [illegible]

Cinetti, segretario del Settimo, ricorda le tappe salienti del campionato. «Un girone di ritorno re[illegible] — dice — [illegible] nessuna [illegible] Quella di [illegible] la quinta vittoria consecutiva. Abbiamo perso soltanto due volte, la prima all'inizio del campionato, a Tronzano, per [illegible] uno, e [illegible] se[illegible] con il Vigliano, fuori casa, per uno a zero. Sono stati gli unici momenti negativi di un torneo che per il resto, ci ha dato soltanto soddisfazioni».

Mentre [illegible] una parte si preparano già i festeggiamenti [illegible] onorare la neo-promossa, e qualcuno brinda [illegible] anticipo alla Serie D, nello spogliatoio [illegible] padroni [illegible] casa, per contrasto, ci sono soltanto musi lunghi. «C'erano tutti i presupposti per un pari — si dice — A loro bastava un punto per la [illegible] promozione [illegible] noi quel punto serviva per stare [illegible] po' più tranquilli. Invece, adesso, dovremo continuare [illegible] a soffrire [illegible] all'ultimo».

Alberto Ronco, vicepresidente [illegible] società, è anche l'impresario che, per conto del Comune, ha [illegible] l'impianto sportivo, completo [illegible] campi da tennis e [illegible] pallavolo, che circonda il terreno [illegible] gioco. Dice: «Dovremmo riuscire ugualmente [illegible] salvarci, perché con la partita di Ponzone, il Borgoreglo ha finito il campionato, mentre noi abbiamo [illegible] due recuperi da disputare [illegible] una migliore differenza reti. Ciononostante, dobbiamo ancora una volta lamentarci per la [illegible] Abbiamo tre giocatori in servizio [illegible] leva che non possono allenarsi e oggi sullo zero a uno abbiamo sciupato almeno tre occasioni per acciuffare il pareggio». Poi anche lui rende gli onori al Settimo, orecchiando con [illegible] po' d'invidia le urla di gioia.

[illegible] Bono; Perazzolo, Gucich; Franzoso, Fochesato, Di Mauro; Cattarello, Agostaro, Cristiano, Lanzoni, Cesarato. **Trino:** Giorcelli; Savino, Tavano; Bocca, Capello, Badiale; Bellan, Vanelli, Micheloni, Gallo, Zorz. **Arbitro:** Garbarino. **Reti:** Cristiano al 5'; [illegible] al 57'.

PONTESTURA 3-FULGOR VALDENGO 1 — Pontestura: Lemonier; Calvo, Pasteris; Rivalta, Spinoglio, Gerbi; Schiavetti, [illegible] salone, Lombardi, Battista, Scri[illegible]. **Fulgor Valdengo:** Lucon; Zanellato, Bellinazzo; Urru, Salin, Cassinotto; Zaccone, Pellerei, Pasqual, Saredi, Salgarella. **Reti:** al 15' Battista; al 48' [illegible] Schiavetti; al 55' Zanone.

SANDIGLIANO CADORE 2-SALUSSOLA 2 — Sandigliano: Binelli; Zanetti, Armari; Ferraris, Pregnolato, Rosino; Cossu, Remella, Codacap, Raisi, Ubertalli. **Salussola:** Girardi; Rizzato, Gregnanin; Borra, Serra, Miglio; Ghigo, Piana, Crivellaro, Rigazio, De Bernardi. [illegible] al 3' e al 55' Crivellaro; al 75' Codacap; all'80' Ubertalli. **Arbitro:** Carta.

JOSE' LEVA

E' un vero peccato che ad ospitare la partita clou della dodicesima giornata di ritorno [illegible] girone D di prima categoria tra Millefonti e Susa sia stato domenica scorsa il campo di corso Corsica [illegible] a Torino. Un terreno angusto, totalmente privo [illegible] molte sacche di fango dove i giocatori affondavano fino alle caviglie.

Imbattuto dal 25 novembre [illegible] con sedici partite utili consecutive in carniere, il Susa [illegible] affrontato con un po' di paura la squa[illegible] di casa, [illegible]ti Vianney che con l'arrivo del tecnico [illegible] inanellato undici risultati positivi portandosi dal fondo a metà classifica. «Non siamo disposti [illegible] concedere nulla [illegible] [illegible]mm — ha detto prima del fischio [illegible] inizio Luigi [illegible] —. Campo a parte [illegible] onestamente sta stretto pure a noi, se il Susa vuole vincere deve meritarselo. La nostra squadra si esprime [illegible] buoni livelli [illegible] molte domeniche; [illegible] [illegible]ria in più renderebbe giustizia [illegible] sforzo [illegible] cui si sottopongono da mesi dirigenti [illegible] atleti».

Con queste premesse la battaglia non poteva mancare. Agonismo e impegno hanno fatto il loro dovere anche [illegible] sotto il profilo tecnico [illegible] delusioni [illegible] state molte, [illegible]mm dal terreno irregolare [illegible] dai nervi tesi dei 22 in campo, cinque dei quali [illegible] stati ammoniti dall'arbitro. Nella prima [illegible] gli ospiti sospinti da Agus e Tua hanno creato parecchi fastidi a Tarucco che al 30' subiva un gol di rapina di Rocchia rapidissimo nello sfruttare [illegible] scompiglio portato [illegible] area nemi[illegible] dal velocissimo Casse.

La reazione dei padroni di [illegible] però immediata. Dopo solo sette minuti Grieco vinceva [illegible] contrasto con Calonghi, strappava la sfera dal lungo e la infilava di precisione nell'angolo alla destra di Martellosio riportando il risul[illegible] in parità.

Dal quel momento la partita diventava nervosa ma i portieri [illegible] conoscevano più seri pericoli. Le [illegible] riuscivano [illegible] contrastare con efficacia gli opposti attacchi che ben difficilmente riuscivano a liberarsi per il tiro.

«Per noi [illegible] pareggio va bene — [illegible] commentato negli spogliatoi il trainer [illegible]mm Bollo — [illegible] ci permette di sperare ancora nella promozione».

Anche Guglielmo, trainer del Millefonti, è soddisfatto. «E' un risultato giusto — ha detto — che onora la prestazione [illegible] [illegible]mm gli [illegible] in campo».

Millefonti Vianney: Tarucco (De Chiara 46'); Pasqua, Bonin; Errico, Bertalna, [illegible] Simiele, Sapienza, Grieco, Campanella, Lazzarin (Natalini 48'). **Susa:** Martellosio; Marzo, Pellassero; Calonghi (Bacchioni 57'), Cadelano, Agus; Guerra, Pent, Rocchia, Tua, Casse, [illegible] Forte. **Reti:** Rocchia (S) 30'; Grieco (M) 37'.

[illegible] 5-0 — **Vigone:** Ravera (65' Della Rocca); Tedesco, Gili; Beccari, Bochicchio, Albero; [illegible] Lemia, Schira, Olivero, Zanellato (65' Tugnolo), Losacco. [illegible] [illegible]nara (67' Appendino); Ghezzo; De Lucia, Giovannini, Cavicchioli, Vietti; Pedino, Rolle (72' Morello), Deidda, Di Leva, [illegible]. **Arbitro:** Colotti [illegible] Torino. **Reti:** 32', 47' e 71' Losacco; 50' e 83' Olivero.

GIRONE E - Valenzana ha perso un.....colpo

CHIERI - [illegible] CARLO B.S.M. [illegible] — Chieri: Molino; [illegible] Bari, Ficetto; Fantino, Ronco, Modenese; Mattini, Vengust, [illegible] Corato, Massola, Ferracini (Peron dal 55'). **San [illegible] B.S.M.:** Pinato; Allara, Monti (Patria dal 46'); Coppo, Pozzolo, Bergo; Balbi, Spampinato, Tartara, Ricci, Montiglio. [illegible] Girasole. **Reti:** Spampinato al 10'; M[illegible] al 15'; Mattelini al 25'; Spampinato al 31'; Vengust al 34'; Fantino al 38'; Massola al 68'.

ASCA [illegible] - AUDACE BOSCHESE 3-0 — Asca Valle: Bruno; Tonon, Caviglia; Ferrari I, Ferrari II, Salicato; Crosasso, Cattaneo, Schiavini, Bozza, Ulderici. **Audace Boschese:** Cizza; Piccone, Lessio; Ferraris, Milazzo (dal 60' Tagliafico), Marchetti; Verza, Boscolo, Bottaro, Borella, Romano. **Reti:** al 18' Ulderici; [illegible] 65' Cattaneo; all'80' Ulderici.

[illegible] - [illegible] 1-2 — **Valenzana:** Bologna; Pasino, Orsini; Spunton, Stoppa, Zanella; Milone, Laotta, Redaglia, Rustico, Cuscela. **Sommarivese:** Sartori; Pasta I, Testa; Ferrari, Gallina, Pasta II; Fabbri, [illegible] (dal 60' Gnan), Gallo, Casagrande, Capello. **Reti:** al 22' Fabbri; al 35' Redaglia; all'83' Gnan. **Arbitro:** Clemente.

CASSINE - [illegible] 2-0 — Cassine: Sirio; Verosellino, Maccario (dal 68' Viotti); Busletta, Cassinera, Cravino; Priarone, Mignosi, Incanella, Lombardi II, Boca. [illegible] Galvan; Cuvertino, Petruzzelli; Di Falco, Tron, Greco; Leoniatti, Benetello, N[illegible] Ponzio, Magnanelli. **Reti:** al 52' Mignosi; all'89' Lombardi II.

[illegible] **CARMAGNOLESE [illegible] — Corneliano:** Astegiano; Vezza, Morra (dal 20' Sterpone); Bagnasco, Corino, Fenocchio; Pirisi, Grandis, Pasquero, Farinetti, Pezzuto. **Carmagnolese:** Camisassa; Briga, Maghini; Galdo, Curto, Onorati; Mana, Lanzetti, Cavaglià, Crosaro, Vitale. [illegible] 15' Lanzetti; 21' e 26' Farinetti; [illegible] Pasquero; 66' Pezzuto; 75' Farinetti.

MONFERRATO - [illegible] 1-1 — Monferrato: Costanzo; Pegoraro, Mandracchia; Palazzetti, Serramondi, Marsiglio; Trisoglio, Corbellini, Rampone, Venticinque, Amoroso. **Cambiano:** Simionato; Guglielmo, Tozzoli; Giombini, Sanfilippo, Pinese; Tosato, De Vecchi, Perotti, Bosco, Daniel. [illegible] al [illegible] Tozzoli; al 45' Palazzetti. [illegible] Dall'Olio.

FELIZZANO - QUATTORDIO 1-1 — [illegible]no: Chiesa; De Francesco, Pasotti; Pasero, Polastri, Nosenzo; Raviola, Moretto, Gardin, Zaccarelli, Molinaris. **Quattordio:** Pia; Brusasco, Ardissone; Musso II, Maccarone, Pizzamiglio; Carrà (dal 50' Ingrasci), Musso, Massano, Vannicola, De Cesare. [illegible]ti: al 15' Zaccarelli; [illegible] Vannicola. **Arbitro:** Tavelli.

DORMELLETTO - BORGOTI[illegible] 4-5 — Dormelletto: Rosin; Ravizza, Bartolomei (dall'81' Tosi); Pirali, Bianchi, Gialdini; Pedrizzetti, Maroni, Turconi, Mancuso, Muratori. **Borgoticino:** Soncin; Panizza, Finetti; Merlini, Ghidoni, Camporini; Cattaneo, Tresoldi, Pravedoni, Siviero, Bonini. **Arbitro:** Russo. **Reti:** [illegible] 13' Pravettoni; [illegible] 14' Maroni; al 28' Tresoldi; al 44' Pravettoni; al 46' Pedrizzetti; al 54' Pirali; all'80' Pedrizzetti; all'82' Cattaneo; all'87' Pravettoni.

BAVENESE - PRO ROASIO 4-2 — [illegible] Bonetti; Belardi, Trisconi; Poti, Contessi, Ronzio; Lilla, Campi, Rovelli, Russomanno, Tocchio. **Pro Roasio:** Zanolla; Benedetti II, Pelliperi; Benedetti I, Peron, Conotto (dal 46' Coda); Bellesso, Brustia, Denti, Lunardi, Poletti. [illegible] Cavagliano. [illegible] all'8' Poti (Bavenese); al 19' Lilla (Bavenese); al 41' Poletti (Pro Roasio); [illegible] 62' Russomanno (Bavenese); [illegible] 67' Poletti (Pro Roasio); al 78' Tocchio (Bavenese).

GIRONE C - Ancora suspense

Si salvi chi può!

NICOLA CARRUOZZO

[illegible] è concluso domenica [illegible] il campionato di prima categoria girone C. Il Pont Donnaz, compagine esordiente in prima categoria, dopo [illegible] condotto la [illegible] per tutto l'arco del campionato ha [illegible] sul traguardo (con un distacco [illegible] due punti) il Quincinetto, [illegible] del girone [illegible] a unica possibile contendente alla conquista della promozione.

Più confusa [illegible] lotta per [illegible] salvezza in fondo [illegible] classifica. Con il Valorco di Cuorgnè, [illegible] «grande» che in tre anni soltanto scende [illegible] promozione alta seconda categoria [illegible] [illegible] è retrocessa, con [illegible] [illegible] «scegliere» tra l'Azeglio, Ciriè e Villanova. Il Villanova domenica affronta lo Châtillon nell'ultima gara di recupero e [illegible] compagine di [illegible]o basterebbe perdere con il minimo [illegible] [illegible] reti per non retrocedere, in quanto questa [illegible] toccherebbe all'Azeglio per il peggior quoziente reti. Se ciò si verificherà, [illegible] il Ciriè [illegible] evitare, [illegible] una volta in extremis, [illegible] retrocessione.

AZEGLIO-QUINCINETTO 1-0 — Azeglio: Fiorentini; Coppo I, Tridello; Di Sarno, Franzetti, Ricci; Odisio, Padovan, Condotta (Coppo II), Menon, Fornero. **Quincinetto:** Pavani; Enrietti (Gambero), Monetta D.; Buat, Zunino, Monetta M.; Sauro P., Zoppo; Sauro G., Motto, Villermoz. [illegible] Silvestri. [illegible]: Condotta al [illegible].

VILLANOVA-VALLORCO 1-1 — Villanova: Cravero; Savaso, Bechis; Caglio, Camosso, Griglione; Dutto, Magnetti, Bertarelli, Motto, Casale. **Valorco:** Ponsetto; Vitton Mea, Tallon; Accornero, Planetti, Mordenti; Bosco, Gobbato, Peradotto, Bianco, Scutti. [illegible] Carozzi. **Reti:** Casale al 20'; Bianco all'85'.

MATHI-CHATILLON 2-2 — [illegible] Bellini; D'Alessandro, Sormano; Basso, Benvenuti, Cetanzariti; Machetta, Ravicchio, Marangoni, Rossini (Franco dal 78'), Castagno. **Chatillon:** Gippaz; Guardabene, Lucchetti; Dell'Amico, Ducli, Chiri; Lavoyer, Bonin, Galasso, Vaser, Chatrian. **Arbitro:** Rossetto. [illegible] Machetta al 2' e al 38'; Galasso [illegible] 43'; Vaser al 76'.

AUTOSTADIO
Vi invita [illegible] "FIESTA"
(noi [illegible] abbiamo ancora [illegible] il prezzo)

La Vostra Fiesta a prezzo bloccato,
nonostante gli aumenti di listino,
Vi attende ancora per pochi giorni
solo da AUTOSTADIO

Concessionaria Ford
Torino
C.so Giovanni Agnelli, 22 - tel. 32.62.32
[illegible] Nizza, 69 - tel. 650.55.35

QUELLE TRE

le gemelline di Homero

DICK TRACY

Il "detective,, di Chester Gould

JEFF HAWKE

l'agente di Sydney Jordan

ARIETE (21 marzo - 20 aprile)
In campo professionale vorrete [illegible] a dura prova, persistete nella vostra condotta e non lasciate terreno al vostro avversario che cerca di superarvi anche con mezzi illeciti. Tenerezze e molto conforto da parte [illegible] persona [illegible].

TORO (21 aprile - 21 maggio)
Non abbiate titubanze di fronte all'invito che vi proporrà la persona che vi piace, potrà essere l'inizio di un amore profondo. I giovani si intratterranno in piacevoli compagnie, ma dovranno [illegible] eleggere i veri amici.

GEMELLI (22 maggio-21 giugno)
La vostra professione vi imporrà [illegible] scelta immediata che non deve subire incertezze. Il vostro intuito sarà una guida sensibilissima. Novità sentimentali anche per i meno giovani: troveranno compagnia piacevole e affettuosa.

CANCRO (22 giugno - 22 luglio)
Dovete sbrogliare al più presto la matassa che concerne il lato finanziario. La situazione sta diventando troppo pericolosa, affidatevi ad un esperto [illegible] materia. Giornata tranquilla riguardo al lavoro, se vi avanza tempo, portatevi avanti con altre trattative.

LEONE (23 luglio - 22 agosto)
In giornata avrete modo di scambiare idee e preparare programmi con persone abili [illegible] capaci che vi avvantaggeranno professionalmente. Ore di solitudine senza il conforto di chi vi ama che è trattenuto altrove per lavoro.

VERGINE (23 agosto - 22 sett.)
Nuovi interessi in campo intellettuale, frequenterete persone dalla [illegible] affascinante che vi entusiasmeranno. Non credete comunque [illegible] tutto quanto vi diranno. Non innervosite chi vi ama, proponendo programmi che non piacciono.

BILANCIA (23 sett.-22 ott.)
I vostri progetti interesseranno anche la persona cara, cercate di unire i vostri sforzi nella realizzazione. Alcuni dovranno [illegible] sistemare questioni [illegible].

SCORPIONE (23 ott. - 22 nov.)
Programmi pericolosi, soprattutto per ragazzi giovani ed inesperti. Non frequentate amici troppo materialisti ed avidi di denaro, potrebbero farvi entrare in un giro pericoloso. Cercate [illegible] dedicarvi con più interesse allo studio, all'amore [illegible] a qualche lavoro onesto e remunerativo.

SAGITTARIO (23 nov. - 21 dic.)
Continuate nella condotta già [illegible] tempo, alcuni superiori vi [illegible] e stanno valutando la possibilità di affi[illegible] una posizione di maggior responsabilità. Se la persona cara fa i capricci, lasciatela a [illegible] stessa e vedrete che [illegible] rincorrerà.

LA TORINESE
Classe - Convenienza
Cortesia
Via A. Doria [illegible] - Tel. 510.938
PROFUMI

CAPRICORNO (22 dic. - 20 genn.)
Un successo sentimentale [illegible] non avevate preso in considerazione [illegible] tramutando in un legame continuativo e profondo. Molti non sfuggiranno al matrimonio. Lavoro [illegible] manca, a volte però [illegible] soddisfazioni sono poche, pazientate.

ACQUARIO (21 genn. - 18 febbr.)
Non innervositevi se la persona [illegible] sembra non gradire od essere indifferente alle vostre dimostrazioni d'affetto. Non lascia capire [illegible] che prova ma [illegible] molto innamorata di voi. Soddisfazioni professionali proprio mentre [illegible] le aspettavate.

PESCI (19 febbraio - 20 marzo)
Il partner [illegible] tempo [illegible] sta osservando, vuol avere un quadro completo della vostra personalità prima di unirsi definitivamente a voi. Fate attenzione a non deluderlo. Impellenti cambiamenti professionali [illegible] lasceranno perplessi ed irritati.

DAMA

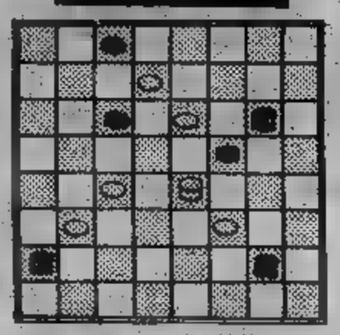

Il B. vince in 6 mosse
(R. Frangioni)

Soluz.: 11-7, 12-3; 19-12, 28-19; 12-8, 2-11; 18-14, 25-18; 14-7, 3-12; 8-6, B. vince.

c. b.

SCACCHI

Soluzione del problema n. 1701: 1. De8 (min. 2. De7 matto).

N. 1702 (9+7)

[illegible] Eddy
(«West Sussex Gazette»,
[illegible] in 2 [illegible]

f. p.

CRUCIVERBA

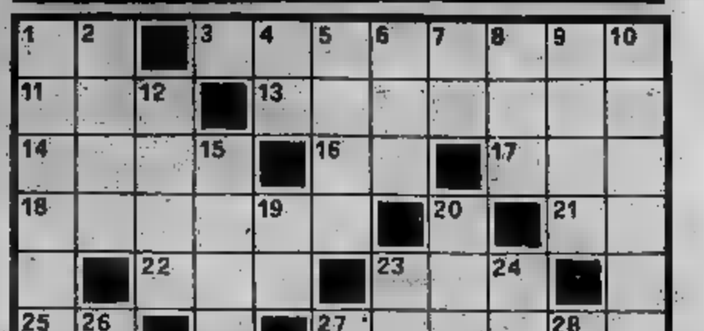

ORIZZONTALI: 1. Nostro Signore; 3. Un'azienda rurale delle Puglie; 11. Sigla del nostro ex-impero; 13. Attributo di un Club che riguarda il turismo; 14. La sigla dell'Unione Femminile di Azione Cattolica; [illegible] Articolo maschile; 17. Cielo poetico; 18. [illegible] che proviene dal destino; 21. Salerno [illegible] auto; 22. Avverbio di luogo; 23. Lo [illegible] dal cilindro stellato; [illegible] Frequenza; 27. Immensa prateria delle [illegible] tropicali; 29. Le sue fughe [illegible] pericolose; 31. Monogramma del poeta Aleardi; 32. Altro nome della Persia; 33. Storica regione della penisola balcanica; 36. [illegible] cardinale; 37. Per lubrificare parti [illegible] macchine; 38. Ovest-Est.

VERTICALI: 1. Lo [illegible] nave che [illegible] urtato violentemente contro un ghiacciaio galleggiante; [illegible] Un comodo divano; 4. La città degli spumanti (sigla); 5. L'astro maggiore; 6. Possessivo; 7. Articolo di Trilussa; 8. [illegible] perversa; 9. Agnese per gli spagnoli; 10. Personaggio dell'Orlando Furioso; 12. Incontro di vocali che genera un cattivo suono; 15. Grosso [illegible] elettrico o telefonico; 19. Articolo femminile; 20. [illegible] sette quelli dell'antica Grecia; [illegible] Società Anonima; 24. E' solcato dai piroscafi; [illegible] Famoso compositore [illegible] di operette; 27. Lo indossa il [illegible] Ce l'ha buono il poliziotto; 30. Opera [illegible] Ferrari (y = i); 31. Breve articolo; 34. Affermazione straniera; 35. Andata-Ritorno... per Arezzo.

— Orizzontali: [illegible] inserire, ADL, Touring, UFAO, lo, aer, tatale, SA, ove, Sam, AF, savana, gas, AA, Iran, Illiria, Est, oltatore, [illegible] — [illegible] Naufragio, sole, AT, solo, suo, er, tra, Dnes, Agramante, lato, cavo, le, savl, SA, mare, Fall, salo, naso, Sil, arti, la, AR.

GLI SPETTACOLI

Due «compagnie» in scena

Far teatro all'oratorio

STEFANO PETTINATI

Due recite sabato sera, entrambe in oratorio. La prima, forse più interessante, è stata presentata al teatro dell'Istituto salesiano di via Salerno dalla «Filodrammatica Valdocco». Nata nel 1906, la compagnia (di cui fecero parte Mazzarello esordiente e l'ex sindaco Picco) non diede più segni di vita dopo cinquant'anni di attività, per poi ricomporsi di recente ad opera del suo attuale presidente Mario Ferrero («Sono omonimo dell'altro, ma molto, molto meno importante»). E' composta da una ventina di persone, tutti ex allievi dell'Istituto Don Bosco.

In scena era «Paul sempre dessi», farsa di tre atti in piemontese di Armando Mottura, scrittore e poeta dialettale del Brandè, scomparso da poco meno di dieci anni, che la presentò per la prima volta al Gobetti nel 1955. A recitarla sabato sera erano in dodici, tutti dilettanti, da Piero Feber, il protagonista, con sua moglie Luciana («Non conosco una parola di piemontese, ho dovuto studiare tutto a memoria»), e sua figlia Roberta di sette anni, a Franco Orlandi, insegnante, nei panni di un erborista mascalzone, Italo Mormilli, che col figlio Roberto ha un negozio di formaggi, e Angelo Pisano, operaio; oltre a Adriana Oderda, Carla De Simone e Laura Nicoli.

Prima di ogni rappresentazione gli attori diventano costumisti e scenografi: l'arredamento è preso da casa, e i fondali sono dipinti da chi tra tutti e venti ci sa più fare.

La compagnia recita, mica male, sempre per beneficenza, ed è a disposizione, con un vasto repertorio italiano e dialettale, di chiunque la richieda.

E il pubblico? Sale stracolma e tanti applausi: un successo.

La seconda commedia, più impegnativa, l'ha presentata il «Gruppo sperimentale di teatro» diretto da Sergio Bartoli, compagnia di sei studenti, due casalinghe e un pensionato. Si trattava di «Profonde sono le radici» di Gow e D'Usseau, che affronta il tema del razzismo in America. Il teatrino era quello del «Gesù Buon Pastore», gestito a turno dall'omonima parrocchia, dal «Collettivo teatrale», e dal gruppo Acli di Pozzo Strada. Biglietto a mille lire; in sala, tra pubblico pagante e no, circa trecento persone.

La commedia è durata più di due ore, portata avanti con molto impegno, tanta passione e qualche distrazione, come quella della giovane ereditiera della Virginia che vuol prendere il biglietto per il tram che la notte va al Nord, e quella delle due negrette con volto e mani nerissime e gambe bianchissime.

Stupisce l'interpretazione del capocomico Mocellin, più dilettante di nome che di fatto. Ex dipendente dell'Atm, vi aveva fondato una filodrammatica, che ha diretto fino alla pensione, e che con la sua uscita ha cessato di esistere.

AL MIMS

Mal rilancia «Biancaneve»

ROBERTO BASSO

SANREMO — Dopo il successo di *«Furia»* Mal ha deciso di non abbandonare il filone e vuole continuare ad «aggredire». I bambini con il mondo magico di Walt Disney. Al Mims di Sanremo, ieri notte, ha presentato infatti, in anteprima nazionale, «Discotecadisneyland». Spalleggiato da 3 giovani ballerine e 2 boys ha urlato al microfono *«Biancaneve»*, *«I tre porcellini»*, *«Spazzacamino»*, *«Magicabula»*, *«Cappuccetto rosso»*. Lo show, ricco di musiche elettroniche e voci bianche, senza dubbio piacerà a chi porta i calzoncini corti. Al «mercato» di Sanremo non è andato oltre un 5 e mezzo, per incoraggiamento ed anzianità dell'interprete.

I «Rockets», invece, hanno riscosso un grosso successo.

Discorso completamente diverso per gli altri nomi del cartellone. Giorgio Bracardi, Pandemonium, Mia Martini, Supermax, Zebra Crossing hanno registrato tiepidi applausi ed un mare di sbadigli. Solo la voce solista dei Zebra Crossing, una negra giunonica vestita da pantera, ha movimentato un po' la platea.

Tra un tempo e l'altro dei Mims di Gianni Ravera una ventina di *managers* e proprietari di locali hannotenuto un frettoloso *meeting* sulla manifestazione. Lo ha presieduto Lutrario, torinese, presidente delle sale da ballo italiane, nel settore una vera potenza. Bernardini è stato il più chiacchierone del gruppo. *«In Italia* — ha detto tra l'altro — *siamo in 6000. Seimila colleghi che gestiscono sale da ballo, night, dancing, discoteche. Non ci conosciamo, non abbiamo mai discusso i problemi della categoria. Il Mims potrebbe essere la grossa occasione per farci incontrare tutti almeno una volta l'anno.*

«Remake» annunciati a Cannes

CANNES — Con la proiezione fuori concorso di «Fedora» di Billy Wilder si conclude oggi il Festival cominciato il 16 maggio con la proiezione di «Un incidente di caccia» del russo Emile Lotianou.

L'agitazione, in vista della proclamazione dei premiati, sta crescendo fra i candidati. Invece Isabelle Huppert, la splendida protagonista di *«Violette Nozière»*, sicura di non ricevere il riconoscimento per la migliore attrice, ha già lasciato Cannes. Le *«Palme d'oro»*, comunque, sono solo uno degli aspetti di questo festival che ha, se non altro, raggiunto lo scopo di riconciliare il pubblico con il cinema.

Proprio in vista di sale cinematografiche sempre più affollate, la Metro-Goldwyn-Mayer ha annunciato il rifacimento (o, come si dice, «remake») di film di successo del passato. La sorpresa maggiore è la continuazione di *«Via col vento»*, il film girato da Fleming nel '39 che ha commosso generazioni di spettatori. Ci sono ancora perplessità sull'attrice a cui affidare la parte di Rossella O'Hara, una Rossella, naturalmente, invecchiata. L'erede di Vivien Leigh, visto che fra le attrici americane non ne esiste una che corrisponde al tipo fisico della brunetta meridionale, dovrà essere cercata in Inghilterra; e già si fanno i nomi di Julie Christie, Vera Miles e Susannah York. Nessuna speranza, invece, per Glenda Jackson. Per la parte che fu di Clark Gable il candidato più probabile dovrebbe essere Burt Reynolds.

La casa del leone ruggente annuncia, oltre alla seconda parte di *Good bye amore mio*, anche il rifacimento di *«The jazz singer»*, il film interpretato nel '27 da Al Jolson, che fu la prima opera cinematografica sonora, di *«Grand hotel»* e di *«The women»*, tratto dalla commedia di Clara Boothe Luce.

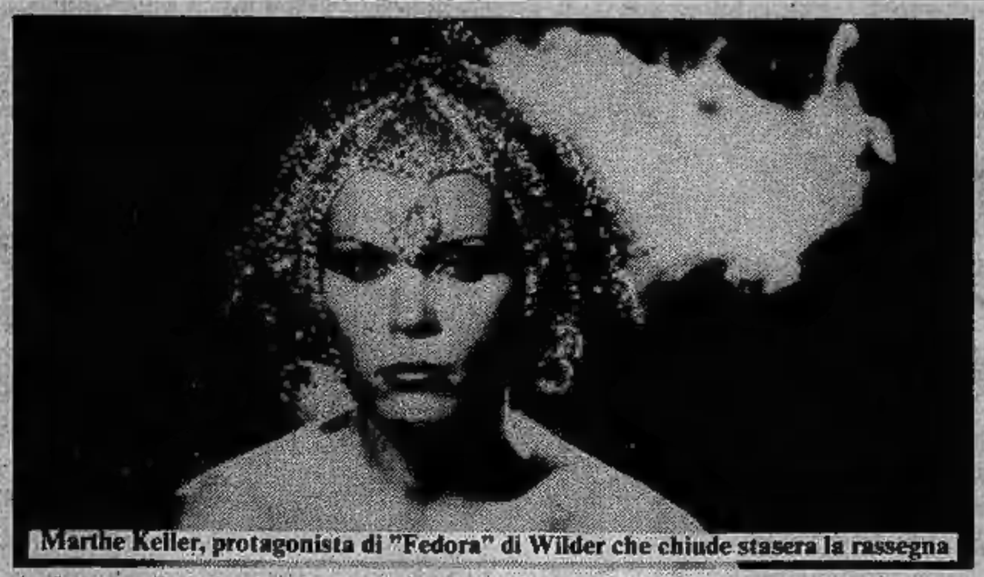

Marthe Keller, protagonista di "Fedora" di Wilder che chiude stasera la rassegna

Altri film in cantiere di cui è stato dato l'annuncio a Cannes sono *«Hemingway... com'era»* su sceneggiatura di Waldo Salt tratta dal libro omonimo di Mary Welsh Hemingway, e un film catastrofico, *«Meteor»*.

CONCLUSA LA RASSEGNA CINEMATOGRAFICA AL «MASSIMO»

Così si «gira» in Bulgaria

—*(a. vald.)* **Iniziatasi giovedì 25 maggio, la «Settimana del cinema bulgaro» è terminata ieri sera. E' quindi stata una settimana abbreviata, di cinque giorni soli, appena sufficienti a farsi un'idea di come sono i film che si realizzano in una nazione socialista dell'Europa orientale. E' mancata una pellicola di Hhisto Hristov, uno dei registi più autorevoli tra quelli che lavorano a Sofia, ma dello stesso si è però visto *Incudine e martello* ch'è stato, sotto il profilo produttivo, uno dei pezzi più cospicui della rassegna.**

Questa è stata ospitata, con due spettacoli giornalieri, dal cinema Massimo, che nelle proiezioni serali è stato notevolmente affollato mentre al pomeriggio le presenze erano scarse. Il pubblico è stato attento e numeroso soprattutto sabato 27, quando alla proiezione di *Come un canto* si è aggiunta una «Tavola rotonda sul cinema bulgaro» presieduta dal professor Sergio Micheli e alla quale, con altri studiosi e docenti, hanno partecipato l'addetto culturale presso l'Ambasciata di Bulgaria, Dimitrov, nonché esponenti degli assessorati torinesi che con il Fac' piemontese hanno promosso l'iniziativa, inserendola nel programma di «Cinema Giovani».

Di due tra i film presentati abbiamo già parlato su queste colonne nei giorni successivi alle proiezioni. Erano quello inaugurale, *Corno di capra*, l'unico in bianco e nero del ciclo e il solo che s'ambientasse in epoca lontana, il Seicento; e l'altro visto venerdì, ossia il citato *Incudine e martello* di Hristov.

Resta da dire dei film presentati sabato, domenica e ieri. *Come un canto*, che ha il merito d'essere narrato con una certa scioltezza, ha due registi Irina Aktaseva e Hristo Piskov. Realizzato nel 1972 si rifà ai giorni tumultuosi del settembre 1944, quando la rivolta popolare socialista fece crollare la monarchia, alleata ai nazifascisti. Contro gli occupanti combatte il giovane Tinko, che con slancio e fervore abbraccia la causa della rivoluzione, sacrificandosi per essa. Evocativo e propagandistico al tempo stesso, il film tiene presenti modelli d'ugual tipo di nazionalità sovietica, ma si fa apprezzare per la suggestione dell'ambiente e la spontaneità dell'interprete principale, Filip Trifonov, al quale s'affianca una tenera e patetica Irina Rosic.

Troppo dialogato, perciò statico e un tantino greve, è apparso *Zona di ville* di Edouard Zahariev (più che cinema, teatro filmato), certo più divertente nella versione originale se si capisce il bulgaro, poiché il dialogo martellante e sicuramente arguto è stato impossibile restituirlo nella sua interezza dai brevi sottotitoli. Si è rivista con piacere l'ottima Katia Pascaleva, già ammirata nei ruoli di madre e figlia nel *Corno di capra*.

Come *Incudine e martello*, anche *Supplemento alla legge per la sicurezza dello Stato*, il film conclusivo di iersera, diretto da Ljudmil Staikov nel '76, si ricollega a un memorabile, e nel caso assai tragico, evento storico: lo scoppio (1925) d'un terribile ordigno esplosivo nella cattedrale di Santa Nedelia a Sofia. In questi film storico-propagandistici la parte descrittiva segue le regole del realismo socialista con una meticolosità che raffredda l'impulso narrativo e rallenta il ritmo del racconto, nel quale i pregi formali sono anch'essi diminuiti dalla loro accademica ostentazione.

I CONCERTI — STEFANO TEMPIA E CIRCOLO ARTISTI

CONGEDO PER CORO E SOLISTI

RICCARDO VIANELLO

Festoso congedo stagionale dell'Accademia Corale «Stefano Tempia», ieri sera al Conservatorio, con un concerto sinfonico - corale affidato alle cure del maestro Virgilio Bellone.

In apertura di programma la cantata «Salve Regina» di Vivaldi, nella revisione di Angelo Ephrikian. E' una partitura che scivola liscia come l'olio, ma olio buono, di frantoio. Alcuni momenti si presentano come citazioni poco più che fulminee, altri prevedono sviluppi più impegnativi; su tutto domina quel Vivaldi che incanta, ad esempio, con un sublime flauto dialogante, sfoderato nello splendido «Ad te suspiramus». La parte vocale, affidata al timbro del contralto, ha trovato in Nella Actis-Perino una puntigliosa realizzatrice, dalla calorosa omogeneità.

Chiudeva la prima parte il mottetto «Exultate, jubilate» di Mozart, come sempre magistrale impasto di sollecitazioni melodiche, tra le quali la voce trova pienamente l'agio di fiorire in arabeschi dai mutevoli caratteri. Da sottolineare la prestazione calibratissima della soprano Silvana Gherra.

Tutta la seconda parte per il salmo «Beatus Vir» di Galuppi, il cui spiegamento vocale e strumentale non deve trarre in inganno: la musica, sempre gradevole, ha veramente qualche spinta alla solennità, raggiungendo anche qui punte felici di ispirazione, ma in fondo rimane quella di un discorso amichevole, in punta di penna. A renderlo tale, con il consenso d'un pubblico abbastanza folto, hanno contribuito la direzione vigile del maestro Virgilio Bellone, l'apporto del coro, diretto da Ettore Moscatelli, ed il quartetto dei solisti vocali, costituito, oltre che dalla Gherra e dalla Actis-Perino, dal tenore Giovanni Gazzera e dal basso Walter Azzarelli.

~ ~ ~ ~

Con un concerto del soprano Elizabeth Gronow e del tenore Jiro Futagami accompagnati al pianoforte da Silvano De Francesco, si è conclusa, ieri sera, al Circolo degli Artisti, la rassegna organizzata dalla Cassa Nazionale Assistenza Musicisti. Il recital comprendeva una lunga antologia di brani che spaziavano da *«Laudi»* di Anonimi di diversi secoli, a cavallo di Piccinni, Traetta, Cimarosa e Mozart per giungere ad alcuni contemporanei torinesi viventi.

La giovane e spigliata soprano gallese Elizabeth Gronow, diplomata a Londra, ha interpretato con un personale caldo timbro di voce brani di Traetta, Cimarosa e Mozart, ed ha saputo destreggiarsi con abilità anche nei pezzi moderni di G. F. Ghedini *«Ave Maria»*, *«Canto di primavera»* di S. Fuga, *«Ricetta di crema»* di B. Wassil ed una *«Laude»* di F. Mariotti su testo di G. Savonarola, terminando con la garbata e salottiera romanza *«Good bye»* di F. P. Tosti. Dal canto suo, il giovane tenore giapponese Jiro Futagami, si è esibito con piglio sicuro in alcune *«Salmodie su Fioretti di S. Francesco»* di L. Rocca, *«Un mattino nel giardino fiorito»* di F. Quaranta, *«Alba»* di W. Peroni, ed una *«Laude»* di F. Mariotti. Cordiali applausi da parte del pubblico al termine di ogni brano.

S. V.

Trovadero
(Via A. Doria 9 - Telef. 553.771)
Ore 21
Gli atleti della palestra
DOYO AKIYAMA
eseguiranno delle tecniche di karatè
Allieterà la serata
Fred California

RISTORANTE ALL'ANTICA
C'era una volta
TORINO
CORSO VITTORIO 41
TEL. 655498

Galleria La Rocca
espone
Angelo Pierri

RICCARDO LICATA
personale
presente l'artista
Oggi ore 18
INAUGURAZIONE
Galleria Gissi
Piazza Solferino 2 - Telef. 534.473

GRUNDIG
HiFi alla portata di tutti

Studio RPC 300 HiFi
Stereosystem
TORINO
Via Donizetti 71

Una scena di «Diario di una casalinga inquieta» sulla Retedue

I FILM IN PROGRAMMA STASERA

Famiglia ai raggi X

La serata televisiva propone due film interessanti. Il «Diario di una casalinga inquieta» di Perry è, ha scritto un critico, «uno spaccato della famiglia borghese americana, delle sue mediocri ambizioni, delle sue disillusioni, della sua alienazione». «Diary of a mad housewife» — questo il titolo originale — è tratto da un romanzo di Sue Kaufman. «La scala a chiocciola», in onda sulla rete svizzera alle 21,45, è un'opera di buon mestiere di Siodmak, regista statunitense di origine tedesca.

LO SBRUFFONE (Montecarlo, ore 21). Regia di Ralph Habib. Interpreti: Paul Guers, Perrette Pradier. Commedia — *La vicenda ha inizio in un lussuoso hotel sulla Costa Azzurra, dove un vistoso personaggio, soprannominato «Il nababbo» e accompagnato da una magnifica dama, Amerita, sbalordisce tutti per i suoi potenti mezzi finanziari e soprattutto suscita ammirazione in quanto proprietario del famoso «diamante rosa» di inestimabile valore.*

LA SCALA A CHIOCCIOLA (Svizzera, ore 21,45). Regia di Robert Siodmak. Interpreti: Dorothy McGuire, Ethel Barrymore, George Brent. Drammatico, 1946 — *In una città degli Stati Uniti vengono commessi singolari delitti il cui autore riesce a sfuggire alla giustizia. Le vittime sono sempre donne giovani segnate da un difetto fisico. Protagonisti del film sono un professore che vive in una casa di campagna con la matrigna inferma, un fratello minore, una giovane segretaria e una ragazza, rimasta muta in seguito ad uno spavento. La giovane donna corre grave pericolo.*

DIARIO DI UNA CASALINGA INQUIETA (Rete due, ore 22). Regia di Frank Perry. Interpreti: Richard Benjamin, Frank Langella, Carrie Snodgress, Lorraine Cullen, Frannie Michel, Katherine Meskill, The Alice Cooper Band. Drammatico, 1970 — *Il matrimonio fra Tina e Jonathan Baiser fa acqua da tutte le parti. Colpa di lui che, per amore di carriera, trascura senza ritegno la moglie. Tina allora diventa l'amante di un giovane scrittore, ma presto si accorge che l'uomo nuovo è peggiore dell'altro. Lo lascia proprio mentre Jonathan, reduce anch'egli da una relazione, va incontro a un pesante fallimento finanziario.*

TV LOCALI

Quiz ultimo round

Telestudio 21,20: GIOCOLONE — *Si conclude dopo sessantun settimane di vita la trasmissione a quiz di Sergio Bertoldo e Luciana Barberis, realizzata con la collaborazione di Claudio Ros Sebastiano, Angioletta Accossato e Roberto Marchisio. Si tratta però di una pausa momentanea, il programma riprenderà il 3 ottobre con una veste nuova. La squadra dodici volte campione, Marco Depaolis, Francesco Cartolano, Fabio Mazzoni, si scontrerà stasera con quella di Piera Casalvolone, Nico Bosio e Livio Combina per la conquista del titolo di campionissima e dei premi messi in palio. La serata è nutrita di ospiti: Ave Ninchi e Enrico Papa, il giovane attore che impersona il commissario nelle sei puntate della «Vedova e lo sbirro» che si sta ultimando di girare in questi giorni; la pianista Piera Foresto che accompagnerà i due conduttori della trasmissione in un loro sketch; le majorettes «Evergreen» di Collegno, dirette da Franco Miglio; e due complessi: i Nuovi Angeli, capitanati da Valerio Liboni, e gli Araldi di Tino Ruffa.*

Giornale Radio Piemonte 19,35: RUBRICA FILATELICA — *Giorgio De Gaspari conduce da un anno la trasmissione assieme al giornalista Renzo Rossotti. Due gli argomenti della puntata odierna: la considerevole serie di recenti emissioni sul tema comune dell'unità europea; e la nuova edizione del «Catalogo Unificato» che verrà presentato nei giorni prossimi a Riccione. Il programma prevede inoltre il quiz telefonico e la risposta ad alcune lettere del pubblico.*

Ave Ninchi

Videogruppo 22,15: SPECIALE VG — *Titolo del programma è «Venchi Unica, a che punto siamo?». Sergio Rogna intervista, sui problemi dell'industria dolciaria recentemente passata ad una nuova gestione, l'assessore al lavoro della regione Piemonte Gianni Alasia, delegati di fabbrica e sindacalisti.*

ALLE TV NAZIONALI

Ricordo di Roberto Rossellini

Mentre prosegue sulla rete uno (ore 20,40) lo sceneggiato «Storia della camorra», che giunge questa sera al quinto episodio, slittano di una mezz'oretta i programmi serali sulla rete due, per l'inserimento della «Tribuna del referendum» (ore 20,40), varata in occasione dell'appuntamento elettorale dell'11 giugno. Il via, infatti, è alle 21,15 con «Ring '78», la trasmissione di interviste curata da Aldo Falivena. Al termine il nono film del ciclo «L'altra Hollywood - Il cinema degli Anni 70» (ore 22), di cui riferiamo più diffusamente a parte. Ancora cinema sulla rete uno, dopo la camorra: va in onda alle 21,45 «Roberto Rossellini, un ricordo», realizzato da Angelo D'Alessandro. Nel tardo pomeriggio si registra infine, nella consueta collocazione del telefilm alle 19,20 sulla rete uno, finora occupata dal ciclo di Tarzan, il secondo episodio della serie «Tre nipoti ed un maggiordomo», avviatosi ieri. Saranno in tutto 24 cortometraggi.

STORIE DELLA CAMORRA (rete uno, ore 20,40) — L'episodio di questa sera è dedicato al famoso caso Cuocolo, che scosse l'opinione pubblica di inizio secolo. Il 6 giugno 1906 furono trovati i corpi dei coniugi napoletani Maria e Gennaro Cuocolo, assassinati a sangue freddo. In carcere finisce un noto camorrista, che però, in seguito ai maneggi dei suoi compagni, viene liberato. Per intervento dei carabinieri, il camorrista viene di nuovo arrestato, essendo emerse altre prove a suo carico. Ma gli intoppi proseguono: il magistrato che conduce l'inchiesta considera inattendibili le testimonianze dell'accusa. L'opinione pubblica si scatena: è tutta dalla parte dei carabinieri e contro i camorristi. Altri colpi di scena movimentano la situazione, fino a che finalmente si celebra il processo. Gli imputati vengono duramente condannati. E' il 1911, ma negli anni successivi dubbi, ritrattazioni e pressioni di ogni genere tengono aperta la vicenda. Nel 1931 il presunto assassino ed i suoi presunti complici vengono messi in libertà condizionale. Tra gli interpreti Luigi Vannucchi, Mariano Rigillo, Massimo Ranieri, Gianni Musy, Ferruccio De Ceresa, Ennio Balbo.

Omaggio a Rossellini sulla reteuno

ROBERTO ROSSELLINI, UN RICORDO (rete uno, ore 21,45) — Realizzato da Angelo D'Alessandro e Guerrino Gentilini, è un omaggio alla figura del grande regista scomparso. Il programma, predisposto quando Rossellini era ancora in vita, comprende un vasto ed interessante materiale d'archivio (brani di film, interviste, commenti), ma anche filmati fatti espressamente per questa occasione. Vedremo così Rossellini in alcuni momenti della sua attività, mentre parla di cinema con alcuni ragazzini a Villa Borghese, mentre conversa a Houston insieme agli scienziati americani su questioni di tecnologia e di ricerca scientifica.

TRE NIPOTI ED UN MAGGIORDOMO - JODY INNAMORATO —rete uno, ore 19,20) — Colpo di fulmine per il piccolo Jody a scuola. Succede che la sua maestra, miss Cunnings, rimane assente dal lavoro per qualche tempo, e viene sostituita da una supplente, miss Evans. Jody mostra a casa segni evidenti di turbamento, che preoccupano lo zio Bill. Come si scoprirà, la ragione di tutto risiede nell'aspetto della nuova maestra. Miss Evans, infatti, assomiglia come una goccia d'acqua alla madre di Jody, che era morta tempo addietro in circostanze drammatiche.

TRENTAMINUTI GIOVANI (rete due, ore 17,10) — Il servizio principale di oggi è rivolto alla figura di Gian Piero Rosmino, pioniere dell'industria cinematografica italiana. Rosmino stesso, oggi novantenne, sarà in studio a raccontare le sue avventurose esperienze.

TITOLI DELLE "PRIVATE,,

VENERI IN COLLEGIO (Giornale Radio Piemonte 14) *di Marino Girolami, con Raimondo Vianello, Ursula Davis. Comico 1965. Tre giornalisti si introducono per un servizio in un collegio femminile travestiti da operai.*

TARAHUMARA (Europatre 15) *di Luis Alcoriza, con Ignacio Lopez Tarso, Aurora Clavel. Dramma 1969. Etnologo difende la causa di una tribù messicana la cui vita è minacciata dalla costruzione di un aeroporto.*

LARSEN IL LUPO (Tele Kitsch 16,15) *di Harmon Jones, con Gita Hall, Barry Sullivan. Avventura 1960. Capitano di una nave, tirannico e crudele, costringe un giovane ad affrontare tutti i pericoli del mare.*

MARINAI, DONNE E GUAI (Europatre 17) *di Giorgio Simonelli, con Maurizio Arena, Abbe Lane, Ugo Tognazzi. Comico 1958. Le paradossali vicende di quattro marinai italiani in libera uscita a Barcellona.*

FORMULA UNO, NELL'INFERNO DEL GRAND PRIX (Tele Kitsch 19,15) *di Guido Malatesta, con Graham Hill, Giacomo Agostini. Commedia 1970. Giovane pilota non riesce ad emergere per i continui ostacoli dei caposcuderia.*

LA CITTA' CHE NON DORME (Giornale Radio Piemonte 20,30) *di John Auer, con Gig Young, Mala Powers. Poliziesco 1953. Agente di polizia lascia la moglie ed il lavoro per seguire una bella, ma abigua ballerina.*

IL LADRO DI BAGDAD (Videogruppo 20,30) *di Ludwig Berger, Michael Powell, Tim Vhelan, con Sabu, Conrad Veidt. Fiaba 1939. Riduzione cinematografica dell'omonima fiaba.*

BORSALINO AND CO. (Tele Montebianco 21,30) *di Jacques Deray, con Alain Delon, Riccardo Cucciolla. Dramma 1975. Gangster marsigliese fa i conti con un durissimo collega italiano che mira a distruggere il suo potere.*

BILLY IL BUGIARDO (Tele Kitsch 22) *di John Schlesinger, con Tom Courteney, Julie Christie. Commedia 1964. Gli amori, le speranze e le delusioni di un' impiegato sognatore che immagina di vivere in un mondo fantastico.*

MUORI LENTAMENTE; TE LA GODI DI PIU' (Telotorino International 23) *di F. I. Gottlieb, con Amedeo Nazzari, Brad Harris. Spionaggio 1968. Industriale italiano finge di possedere una bomba H e ricatta l'America.*

Il telequiz «Sesso forte» da ieri sul video

Vince chi sa truffare

Spostato in avanti di oltre mezz'ora perché preceduto da *Tribuna dei referendum*, il film di ieri sera non è stato il previsto dannoso rivale della nuova trasmissione a premi *Il sesso forte*, che alle 20,40 ha esordito sulla Rete 2. Alla stessa ora, dall'altra parte, c'erano dei personaggi politici che parlavano o a favore o contro l'abrogazione d'un paio di leggi: e quella *Tribuna* era, per il telequiz al suo debutto, una concorrenza diversa da quella che, dalle prossime puntate, gli sarà abituale con una pellicola di successo.

Ieri sera, infatti, concomitanza tra il film (*Due per la strada* con Audrey Hepburn e Albert Finney) e *Il sesso forte* non c'è stata: il primo è cominciato alle 21,25 quando la trasmissione a premi era finita in allegria da dieci minuti. Discussioni davanti al video ce ne saranno state ugualmente, crediamo, poiché alla stessa ora in cui il film s'insediava da signore sulla Rete 1, la 2 mandava in onda un vivace *reportage* sui Mondiali di calcio: trasmissione soprattutto per uomini, questa, mentre la più giovane delle Hepburn è una *star* tra le preferite dalle donne.

Le donne, ieri, hanno avuto minor fortuna dei maschi a *Sesso forte*: la loro squadra, composta da Tina, Maria Pia, Marisa, Federica, Maddalena, Giuliana, è stata posta fuori gara da quella maschile, i cui componenti si chiamavano Mario, Enzo, Enrico, Aldo, Gianni, Lorenzo. Perciò lunedì prossimo il presentatore maschile non cambierà *équipe*, mentre sarà costretta, dal regolamento, a mutarla la sua collega-rivale Enrica Bonaccorti.

Chi, preferendo alla politica il telequiz ha seguito quest'ultimo fin dalle battute iniziali, si è subito reso conto che *Il sesso forte* è una trasmissione d'assoluto disimpegno, nella quale, per arrivare primi, occorre, come ha detto la Bonaccorti, *«dimostrare di saper ingannare gli avversari»*. Nella puntata d'avvio l'inganno maschile ha battuto ai punti quello femminile. Tuttavia è facile prevedere che, per il modo com'è congegnato il gioco, le signore e signorine saranno loro — magari già da lunedì prossimo — a restare orgogliosamente in sella, appiedando gl'imberbi o maturi avversari.

Il sesso forte, di cui è svelto regista Beppe Recchia, non difetta, nella sua futilità, di gradevoli, magari sorprendenti, possibilità. E' indispensabile che giocatori e giocatrici siano, come in altri quiz, campioni e campionesse bravi a «fare scena», abili nel sapersi promuovere a «personaggi» anche un po' sfacciati o pittoreschi. Se vista a colori la trasmissione acquista attrattiva, dato che le policrome scenografie, le luci multicolori, i triangoli verdi e rossi essenziali nelle gare, appaiono dal bianco e nero pressoché neutralizzati negli effetti.

a. vald.

OGGI ALLA TV

RETE 1

17 — **Alle cinque con Sandro Mazzola**
17,05 **Heidi,** cartoni animati (49° puntata)
17,30 **Il gioco del secolo. Presentazione della Coppa del Mondo 1978** (4° e ultima puntata)
18 — **Argomenti. Sicilia 1943-1947: gli anni del rifiuto** (7° puntata)
18,30 **TG1 Cronache**
19,05 **Spaziolibero,** i programmi dell'accesso
19,20 **Tre nipoti e un maggiordomo,** telefilm
19,45 **Almanacco del giorno dopo**
20 — **Telegiornale**
20,40 **Storie della camorra.** Quinto episodio: «Il pretesto Cuocolo», con Luigi Vannucchi, Mariano Rigillo, Massimo Ranieri
21,45 **Roberto Rossellini,** un ricordo - **Telegiornale**

RETE 2

17 — **Barbapapà,** disegni animati
17,10 **Trentaminuti,** settimanale di attualità
18 — **Infanzia oggi, Psicologia dell'infanzia** (10° puntata)
18,25 **Dal Parlamento - TG2 Sportsera**
18,45 **Buonasera con Franco Franchi**
19,45 **TG2 Studio aperto**
20,40 **Tribuna del referendum**
21,15 **Ring '78,** incontro con i protagonisti dall'Est all'Ovest
22 — **Diario di una casalinga inquieta,** film di Frank Perry con Richard Benjamin, Frank Langella - **TG2 Stanotte**

DOMANI TV

RETEUNO — Ore 13,30: Telegiornale; 14,10: Una lingua per tutti; 17: Alle cinque con Sandro Mazzola; 17,05: Heidi; 17,30: Cinepresa e passaporto; 18: Argomenti; 18,30: I grandi compositori; 19: TG 1 Cronache; 19,20: Tre nipoti e un maggiordomo; 19,45: Almanacco del giorno dopo; 20: Telegiornale; 20,40: Tribuna del referendum; 21,15: Le nuove avventure di Vidocq; 22,05: Cosa c'è di vero nei fenomeni paranormali; Telegiornale.

SVIZZERA — Ore 19: Telegiornale; 19,05: Per i più piccoli; 19,10: Per i bambini; 20,10: Telegiornale; 20,25: Note popolari della Svizzera italiana; 20,55: Intermezzo; 21,05: Giochi senza frontiere; 22,20: Telegiornale; 22,35: La storia dei campionati mondiali di calcio; 23,55: Telegiornale.

CAPODISTRIA — Ore 21: L'angolino dei ragazzi; 21,15: Spazio aperto; 21,30: Telegiornale; 21,45: Porcile; 23,15: Calcio.

MONTECARLO — Ore 18,50: Cappuccetto a pois; 19,25: Parliamo; 19,50: Notiziario; 20: Telefilm; 21: Preda bionda; 22,35: Tele-scopia; 23,20: Notiziario.

Tutte le sere in TV - ore 22,10
Grp canale 42 PROFUMI Servetti presenta
i calciatori della nazionale selezionati per i "mondiali"

TORINO TV PRIVATE

GIORNALE RADIO PIEMONTE
Canale 48

Ore 14: Film; 15,35: Telefilm: «Legge del Far West: Un lungo rancore»; 16,20: G.R.P. Flash; 16,35: Indovina chi è; 16,40: Baffo blu; 17,35: Space Angel, telefilm per ragazzi; 18: Arredamento; 18,15: Vinovo corre; 18,35: Tam-tam; 19,10: G.R.P. Flash; 19,35: Rubrica filatelica; 20,20: Indovina chi è; 20,30: Film; 22,20: Conto alla rovescia; 22,50: La telecamera è vostra; 23,35: Telefilm: «Ragazzo di Hong Kong: La pagella»; 0,05: G.R.P. Flash; 0,25: Indovina chi è; 0,35: Film replica.

TELE EUROPA 3
Canale 58

TELE MONTE BIANCO
Canale 33

Ore 17,30: «Mondo Piccolo»; 18,30: «Musica con noi»: discografica in classifica; 19: «Partiti, Sindacati e Religioni»; 19,15: T.G. «Torino-Piemonte»; 19,35: Tempo libero: Arte, Spettacolo, Sport, Curiosità; 20,35: T.G. «Notizie dall'Italia e dal mondo»; 21: «Incontro con i protagonisti»; 21,30: Film per tutti; 22,45: «La donna, la casa, la scuola»; 23,15: T.G. «Ultimissime notte»; 23,30: Oroscopo.

VIDEOGRUPPO
Canale 52

Ore 17,30: Film; 19: Videoaperto, parlano i telespettatori; 19,30: Videonotizie; 19,45: Documentario; 20,30: Film (colore); 22,15: Speciale VG: Venchi Unica, a che punto siamo?; 23,15: V, tre storie raccontate alla maniera di B. Brecht; 23,45: Videonotizie 2.

TELECOMMERCIALE
Canale 44

Ore 17,30: Antologia del Calcio Italiano; 18: Divertiamoci così; 19,30: Incontri con l'Arte; 20,30: Flash; 21,30: Antologia del Calcio Italiano (11° puntata); 22: L'uomo questo sconosciuto. Educazione sessuale.

TELESTUDIO TORINO
Canale 24

Ore 15,30: Studio 3; 16,30: Il mercatino; 17,10: Giochi della gioventù; 18: Telefilm: La fune d'acciaio; 18,45: Notizie; 19: Un libro un amico; 19,50: La moto; 20,30: Telefilm: Oltre le colline; 21,20: Il giocolone; 22,50: Telefilm: Il gioco degli specchi; 23,30: Cronaca registrata di un avvenimento sportivo.

TELE TORINO INTERNATIONAL
Canale 61

Ore 14,30: Superclassifica show; 15: Le nostre ricette; 16: Parliamone con Simonetta; 17: A cena con voi; 18: Abitare; 19: Lente e pinzette; 19,40: Speciale casa; 19,50: T.T.I. Notizie; 20,15: Speciale Telenotizie; 21: Sport; 22: Città contro città; 23,30: T.T.I. Notizie.

SVIZZERA

Ore 19: Telegiornale; 19,05: Per i più piccoli: Il cane e il professore, racconto; 19,10: Per i ragazzi: Siam venuti a cantar Maggio; 20,10: Telegiornale; 20,25: Alla ricerca degli Indios, documentario; 20,55: Il regionale, rassegna di avvenimenti della Svizzera italiana; 21,30: Telegiornale; 21,45: La scala a chiocciola, film di Robert Siodmak con Dorothy MacGuire, Ethel Barrymore, George Brent; 23,05: Dibattito d'attualità; 24: Telegiornale.

*

CAPODISTRIA

Ore 20,30: Confine aperto, settimanale; 21: L'angolino dei ragazzi, cartoni animati; 21,15: Spazio aperto; 21,30: Telegiornale; 21,45: Temi d'attualità, documentario; 22,15: Un mazzo di filo spinato, sceneggiato televisivo (sesta puntata); 23,05: Documentario; 23,20: Musica popolare.

*

MONTECARLO

Ore 17,45: Un peu d'amour, d'amitié et beaucoup de musique; 18,50: Cappuccetto a pois; 19,25: Parliamo, telequiz; 19,50: Notiziario; 20: I sentieri del West, telefilm; 21: Lo sbruffone, film di Ralph Habib con P. Guers, P. Predier; 22,30: Oroscopo di domani; 22,35: Tutti ne parlano, dibattito; 23,20: Notiziario; 23,30: Montecarlo sera.

Al cinema potete scegliere quello che piace a voi

Al cinema in compagnia divertirsi è stare insieme

CINEMA CINTURA

BORGARO
Royal: Il pianeta delle scimmie.
CARMAGNOLA
Margherita: Io sono il più grande.
CHIVASSO
Cinecittà: Il clan degli imbroglioni.
Moderno: Nuovi ospiti per un delitto.
Politeama: Il conto è chiuso.
CIRIE'
Catalano: Generazione Proteus.
Italia: La bestia in calore.
Nuovo: Due sporche carogne.
ORBASSANO
Moderno: Milano, il clan dei calabresi.
PINEROLO
Hollywood: E la notte si tinse di sangue.
Italia: La ragazza a due posti.
Nuovo: La dottoressa sotto il lenzuolo.
RIVAROLO
Cristallo: Il compagno don Camillo.

Informitalia
ISTITUTO NAZIONALE INFORMAZIONI
CONTROLLI INDAGINI INFEDELTA' - ESITO ASSICURATO
Corso Vittorio Emanuele 107
Telefoni 511.024 - 535. 682

RADIO OGGI

1
18 — Love music
18,35 Spaziolibero - I programmi dell'accesso
19,30 Ascolta, si fa sera
19,35 Occasioni
21,05 Radiouno Jazz '78
21,35 La musica e la notte
22 — Combinazione suono
23,15 Buonanotte da...

2
13,43 Fratelli d'Italia
14 — Trasmissioni regionali
15 — Qui Radio 2
17,55 Hot Long Playing
18,55 Parlando di jazz
19,50 Facile ascolto (1)
20,40 Aspettando Godot, due atti di Samuel Beckett
22,45 Facile ascolto (2)

3
13 — Musica per uno
14 — Il mio Wolf
15,30 Un certo discorso...
17 — La guerra delle valve
17,30 Spazio Tre
21 — Disco club
21,45 L'isola della ragione
23 — Il Jazz
23,40 Il racconto di mezzanotte

RADIO ALTERNATIVE

RTA (Fm 104 Mhz): telefono 516.277.
Radio Europa 3 (Fm 89,750 Mhz): telefono 724.024.
Radioflash (Fm 97,700): telefono 512.092.
Radio Monte Bianco (Fm 103,700 Mhz): telefono 512.626.
Antenna Radiolorica Piemontese (Fm 91 Mhz): telefono 958.5151. - Settore pubblicitario 967.6660.
Radio Kitsch (Fm 101 Mhz): telefoni 501.788 - 502.915.
Radio Torino Una (Fm 88,500 Mhz): Strada Funicolare 3, Superga; telefono 896.814.
Radio Torino Liberty (Fm 90,900 Mhz): telefono 580.719.
Radio ABC (Fm 97 Mhz): telefono 542.131.
Radio Reporter 93 (Fm 93 Mhz): telefoni 513.651 - 513.757.
Radio Centro 95 (Fm 94,900 Mhz): telefoni 713.074 -713.075.
Radio Torino 4 (Fm 102): telefono 813.234.
Radio Torino Est (Fm 90 Mhz): telefono 518.573.
Radio Torino International (Fm 103,300 Mhz): telefono 837.837.
Radio Break (Fm 99,600 Mhz): v. S. Secondo 58, telefono 500.720.
Radio Torino Centrale (Fm 94 - 101,4 Mhz): telefono 876.661.
Radio Proposta (Fm 88,750): telefono 545.471.
Radio Sky (Fm 92,500): telefono 901.4405.
G.R.P. (Fm 99,300 Mhz): telefono 556.301/2.
Radio 68 Eightyeight (Fm 89 Mhz): telefono 473.0261.
Radio In (Fm 106,500): telefono 305.134.
Radio Torino City (Fm 98,950 e 94,750).
Editrice Radio Manila (Fm 98,600 Mhz): telefono 284.831.
Onda Radio Italiana (Fm 97,400 Mhz): telefono 738.9261.
Radio Monviso (Fm 94,500 Mhz): telefono 287.716.
Radio Città Futura (Fm 95,600 Mhz): telefono 544.383.
Radio Rivoli (Fm 100,595 Mhz): telefono 953.2152.
Radio Gemini One (Fm 102,730 Mhz): telefono 715.151.
Radio Express (Fm 100,200 Mhz): telefono 531.625.
Radio Gamma (Fm 89,400 Mhz): telefono 800.9671.
Tele Radio Nord (Fm 102,300): Settimo Torinese.
Radio Universal (Fm 93,300 Mhz): telefono 800.1617.
Radio Borgaro (Fm 91,600 Mhz): via Cirié 23, Borgaro.
Radio Radicale (Fm 90,300): telefono 531.355.
Radio Ambassador One (Fm 101,200 Mhz): telefono 501.4264.
Radio Italia Uno (Fm 92,600 Mhz): piazza Conti di Rebaudengo 7, telefoni 264.514 - 263.366.
Radio Piemonte Zero (Fm 98,650 Mhz): telefono 534.644.
Radio Chivasso 94 (Fm 94 Mhz): telefono 912.708, Chivasso.
Radio Tele 2000 (Fm 91,200 Mhz): telefono 897.856.
Radio Studio Centrale (Fm 102,250): Moncalieri, telefono 627.1297.

TEATRI E RITROVI

ALCIONE: «L'ultima... godenda». Ultimi strip-tease della stagione, con King Gordon. Viet. 18. Ore 16,15-21,30.
ALFIERI: ore 21, Scuola di danza Ariadne di Jusa Sabatini.
CENTRALINO: Musiche di Scott Joplin. Rig-Time ensamble..Tel. 837.500.
NUOVO SALA PETRARCA: questa sera ore 21,15 la compagnia Anna Solaro in «L'ultimo papa» e «Santa Susanna». Prenot. c. M. D'Azeglio 17, tel. 655.552.
NUOVO: ore 21 Saggio Scuola di Danza Arci Torino.
NUOVO - Sala Valentino: questa sera ore 21,30 «Il teatro della farsa» in «La gabbia dei merlo», 2 atti comicissimi di Federico Garelli. Pr. c. M. d'Azeglio 17, tel. 655.552. Ultima settimana.
PICCOLO REGIO: ore 10,30 riserv. scuole. Incontro con la danza.
TEATRO REGIO: ore 20 «Il Barbiere di Siviglia», di G. Rossini. Turno E.

AL BAGATELLE (Str. Cavoretto 2): 21.
BELLE ARTI: 21 Gli Oscar.
CASTELLINO: 21 I marmittoni.
LA PERLA: 15,30 Armandino.
TROCADERO: ore 21 Fred California.
INDIE PIANO BAR (v. Verdi 10, tel. 537.340): Al piano C. Spinardi e Roberto: ore 23,30 Folk con Dino Lattanzio.
SHAKER PIANO BAR (C. Battisti 3 - 532.492): Thomas e Christine.
VILLA GAY DISCOTECA: ore 21.

Teatro Nuovo
1° giugno, ore 21
Music show
ROCKETS
Eccezionale L. 2500
Prevendite: Discolo Meschio - Discoteca 2 Leoni Teatro Nuovo - Tel. 653.532

Se stasera restate in casa tutto tv su
STAMPA SERA

LE SORELLE BANDIERA
Mercoledì 31
RITUAL CABARET
Via B. Galliari 9 - Tel. 655.092

STAMPA SERA

Dove andiamo stasera

CRITICA
Capolavoro
Ottimo
Favorevole
Discusso
Mediocre
PUBBLICO
Eccezionale
Successo
Consensi
Discorde
Scarso

Stasera andiamo tutti a
SAINT-VINCENT
CASINO DE LA VALLEE

cinema prime visioni

AMBROSIO c. Vitt. Eman. 52 Tel. 547.007
Cinderella sul regno del sesso, di G. Michael Pataki, con Cheryl Smith, Kirk Scott (Usa - Colori) — Versione erotica della favola di Cenerentola, la quale conquisterà il principe con una peculiarità sexy. Viet. 18.
Orario: 14,40; 16,40; 18,30; 20,30; 22,30. ★ Commedia erotica
Critica ●●
Pubblico ○○○○
Ingresso L. 2500

ARCO-INC c. Pr. Oddone 31 Tel. 484.621
Sport Superstar, di Vittorio Sala (Italia - B.N. e Colori) — Cinquant'anni di tutti gli sport, i personaggi più significativi, le loro imprese più esaltanti, i loro primati entrati nella leggenda. Non vietato.
Orario: 15; 16,50; 18,40; 20,30; 22,20. ★ Documentario sportivo
Critica ●●●
Pubblico ○○○
Ingresso L. 1500

ARISTON v. Lagrange 21 Tel. 546.147
Pantera rosa show, di Blake Edwards (Usa - Colori). La pasticciona pantera dall'insolito colore in una raccolta di tante divertenti e v... strofiche avventure su di lei imperniate. Non vietato.
Orario: 14,40; 16,30; 18,30; 20,30; 22,30. ★ Disegno animato
Critica ●●
Pubblico ○○○
Ingresso L. 1500-2200

ARLECCHINO c. Sommeiller 22 Tel. 587.190
Amarcord, di Federico Fellini, con Magali Noël, Ciccio Ingrassia (Italia-Francia - Colori) — Le vicende di una famiglia romagnola in una tipica evocazione provinciale di 40 anni fa. Non vietato.
Or.: 15,40; 17,55; 20; 22,15; ■ Segn. dalla Critica. ★ Comm. dramm.
RIEDIZIONE (1973)
Ingresso L. 2000

ASTOR v. Viotti 8 Tel. 519.516
La febbre del sabato sera, di John Badham, con John Travolta, K. Lyan Gomey (Usa - Colori) — Primo vero amore e dolori di un affascinante giovanotto di origine italiana con la passione del ballo. Viet. 14.
Orario: 14,40; 17,20; 19,45; 22,20 ★ Commedia
Critica ●●
Pubblico ○○○○○
Ingresso L. 2000

AUGUSTUS p. C.L.N. 248 Tel. 530.714
La mazzetta, di Sergio Corbucci, con Nino Manfredi, Ugo Tognazzi, Paolo Stoppa (Italia - Colori) — In un panorama napoletano, con certi personaggi tipici della città, si consuma un misterioso delitto. Non viet.
Orario: 14,40; 16,40; 18,30; 20,30; 22,30. ★ Giallo
Critica ●●●
Pubblico ○○○○○
Ingresso L. 2000

CAPITOL v. San Dalmazzo 24 Tel. 540.605
Incontri ravvicinati del terzo tipo, di Steve Spielberg, con Richard Dreyfuss, Teri Garr (Usa - Colori) — Gli extraterrestri dopo essersi fatti vedere sovente sui loro Ufo, ora cercano dei veri contatti. Non viet.
Orario: 14,45; 17,20; 19,45; 22,20. ★ Fantascienza
Critica ●●●●
Pubblico ○○○○○
Ingresso L. 2000

CENTRALE d'Essai v. Carlo Alberto 27 Tel. 540.110
Ecce Bombo, di Nanni Moretti, con Glauco Mauri, Paolo Zaccagnini (Italia - Colori) — L'alienazione giovanile vista ironicamente da un gruppo di amici in una torrida estate romana. Non vietato.
Orario: 15.10; 17; 18,50; 20,40; 22,30. ★ Commedia
Critica ●●
Pubblico ○○○○○
Ingresso L. 2000

CORSO c. Vitt. Eman. 50 Tel. 510.702
Serpico, di Sidney Lumet, con Al Pacino, Cornelia Sharp (Usa - Colori) — Agente idealista denuncia la corruzione annidata nella stessa polizia, ma la sua è una lotta impari. Non viet.
Orario: 14,40; 17,15; 19,45; 22,20. ★ Poliziesco
RIEDIZIONE (1974)
Ingresso L. 2000

CRISTALLO v. Goito 5 Tel. 650.71.00
Il branco, di Robert Clouse, con Joe Don Baker, Hope Alexander Willis (Usa - Colori) — Branco di cani inferociti ribellatisi all'uomo, assalgono una casa isolata dove si è barricata una famiglia. Non viet.
Orario: 14,45; 16,40; 18,35; 20,30; 22,25. ★ Drammatico
Critica ●●
Pubblico ○○○○
Ingresso L. 2000

DORIA v. Gramsci 9 Tel. 542.422
Good Bye amore mio!, di Herbert Ross, con Richard Dreyfuss (Premio Oscar '78), Marsha Mason (Usa - Colori) — Intrighi barufle prima dell'amore, fra ballerina e attore costretti a coabitare. Non vietato.
Orario: 14,35; 16,30; 18,30; 20,30; 22,30. ★ Commedia
Critica ●●●
Pubblico ○○○○○
Ingresso L. 2200

GIOIELLO v. C. Colombo 31 Tel. 500.760
Nero veneziano, di Ugo Liberatore, con Renato Cestiè, Rena Niehaus (Italia - Colori) — Misteriosa incarnazione del demonio, rende madre una ragazza che partorirà l'Anticristo. Vietato 18.
Orario: 14,30; 16,30; 18,30; 20,30; 22,30. ★ Drammatico
Critica ●●
Pubblico ○○○
Ingresso L. 2200

IDEAL C. Beccaria 4 Tel. 541.523
Giganti d'acciaio, di Michael Jershov, con Yuri Solovjia, Irina Akulova (Urss - Colori) — Rievocazione dell'attacco tedesco a Leningrado nel 1941 e dei primi mesi dell'assedio durato 30 mesi. Non vietato.
Orario: 15.10; 17; 18,50; 20,35; 22,30. ★ Guerra
Critica ●●
Pubblico ○○○○
Ingresso L. 2000

LILLIPUT v. XX Sett. 15 bis Tel. 537.100
Che la festa cominci..., di Bertrand Tavernier, con Philippe Noiret, Jean Rochefort (Francia - Colori) — Intrighi di corte e miseria di popolo nella Francia del 1719 con la reggenza di Filippo d'Orléans. Viet. 18.
Orario: 14.30; 16.30; 18.30; 20.30; 22.30. ★ Commedia in costume
Critica ●●●
Pubblico ○○○○
Ingresso L. 2500

LUX Gall. S. Federico Tel. 541.283
Agente 007 vivi e lascia morire, di Guy Hamilton, con Roger Moore, Jane Seymour (G.B. - Colori) — James Bond combatte un feroce negro che mira a scalzare il predominio dei bianchi usando la droga.
Orario 14.40; 17.20; 19.50; 22.20. ★ Avventuroso
RIEDIZIONE (1973)
Ingresso L. 2000

METRO POL v. Pr. Tommaso 6 Tel. 650.54.70
L'insaziabile, di Armando Bò, con Isabel Sarli, Martin Wilson, George Libert (Italia - Colori) — Avventure erotiche di una bella e passionale donna sempre in cerca di nuove sensazioni. Viet. 18.
Orario: 14,30; 16,30; 18,30; 20,20; 22,30. ★ Commedia erotica
PRIMA VISIONE non recensita
Ingresso L. 2000

NAZIONALE v. Pomba 7 Tel. 518.850
Chiuso per ferie fino al 29 giugno.

OLIMPIA v. Arsenale 31 Tel. 532.448
Tre simpatiche canaglie, di Francis Girod, con G. Depardieu, S. Kristel, M. Piccoli (Francia - Colori) — Peripezie di un furfante, sua moglie e un poliziotto nella Francia del collaborazionismo. Viet. 14.
Orario: 14,30; 16,30; 18,30; 20,30; 22,30. ★ Avventuroso
Critica ●●
Pubblico ○○○○
Ingresso L. 2500

REPOSI v. XX Settembre 15 Tel. 531.400
Manità lo spirito del male, di William Girdler, con Tony Curtis, Susan Strasberg (Usa - Colori) — Spirito di uno stregone indiano vissuto nel 1900 si reincarna nel corpo di una ragazza bianca. Viet. 18.
Orario: 14.30; 16.30; 18.30; 20.30; 22.30. ★ Drammatico
Critica ●●
Pubblico ○○○○
Ingresso L. 2000

ROMANO Galleria Subalpina Tel. 510.145
Chiuso per ferie fino al 29 giugno.

STUDIO RITZ v. Acqui 2 Tel. 830.521
Equus, di Sidney Lumet, con Richard Burton, Peter Firth (Usa - Colori) — Ragazzo vittima di un'educazione sbagliata è da sempre morbosamente attratto dai cavalli. Viet. 18.
Orario: 17,30; 20; 22,30. ★ Drammatico
Critica ●●
Pubblico ○○○
Ingresso L. 1500

TORINO v. Buozzi 6 Tel. 530.353
Attenti arrivano le collegiali, di Giorgio Miller, con Orchidea De Santis, Claudio Giorgi (Italia - Colori) — Maschi in allarme per un nutrito gruppetto di belle studentesse in vacanza. Vietato 18.
Orario: 14,30; 16; 17,40; 19,10; 20,50; 22,30. ★ Commedia erotica
OGGI LA PRIMA
Ingresso L. 2000

VITTORIA v. Roma 336 Tel. 511.789
American graffiti, di George Lucas, con Richard Dreyfuss, Romy Howard (Usa - Colori) — Notte brava di alcuni studenti americani collocata nel 1962 e vista con nostalgia. Non vietato.
Orario: 14,30; 16,30; 18,30; 20,30; 22,30. ★ Commedia
RIEDIZIONE (1974)
Ingresso L. 2200

proseguimenti prima visioni

ALEXANDRA v. Sacchi 18 Tel. 511.293
Le vacanze allegre delle liceali, di A. Newmann, con Heike Hagen, Jutta Dorn, Brigitte Bucher (Germania - Colori) — In aula e no belle vichinghe le studiano tutte. Vietati 18.
Orario: 14; 15,40; 17,25; 19,10; 20,50; 22,35. ★ Commedia erotica
PRIMA VISIONE non recensita
Ingresso L. 1200

ASTRA v. R. Pilo 6 Tel. 753.597
In nome del Papa Re, di Luigi Magni, con Nino Manfredi, C. Scarpitta, C. Bagno, S. Randone (Italia - Colori) — Alla fine del potere temporale, 1867, ribellioni di bombaroli, attentati che portano alla forca. Non viet.
Orario: 20,15; 22,30. ★ Commedia
Critica ●●●
Pubblico ○○○○○
Ingresso L. 1200

COLOSSEO v. M. Cristina 73 Tel. 651.034
Chiuso per ferie.

ELISEO piazza Sabotino Tel. 335.9815
Vigilato speciale, di Ulu Grosbard, con Dustin Hoffman, Theresa Russel (Usa - Colori) — Uscito di prigione per rapina si ribella improvvisamente alla repressione del suo sorvegliante. Viet. 14.
Orario: 20; 22,30. ★ Drammatico
Critica ●●
Pubblico ○○○○○
Ingresso L. 1200

FORTINO v. Cigna 47 Tel. 486.560
Il ginecologo della mutua, di Joe D'Amato, con Renzo Montagnani, Isabella Biagini (Italia - Colori) — Per foraggiare il poco guadagno della visita mutualistica, dottore si prende compensi in natura. Vietato 18. Orario: 20,30; 22,30. ★ Commedia
Critica ■
Pubblico ○○○
Ingresso L. 1000

LA PERLA c. De Gasperi 20 Tel. 584.791
Ma papà ti manda sola?, di Peter Bogdanovich, con Barbra Streisand, Ryan O'Neil (Usa - Colori) — Ragazza picchiatella viene coinvolta nello scambio di quattro valigette preziose. Non vietato.
Orario: 15.05; 16.40; 18.35; 20.30; 22.25. ★ Commedia
RIEDIZIONE (1972)
Ingresso L. 1300

MAFFEI v. Pr. Tommaso 5 Tel. 683.354
Le notti porno nel mondo n. 2, di Joe D'Amato, con A. Wilson (Italia - Colori) — Seconda carrellata di numeri proibiti, raccolti nei locali specializzati in show erotici. Vietato 18.
Orario: 14.30; 16.05; 17.40; 19.10; 20.50; 22.30.
★ Documentario sexy
PRIMA VISIONE non recensita
Ingresso L. 2000

MASSAUA p. Massaua 9 Tel. 795.803
L'uomo ragno, di E. W. Swackhamer, con Nicholas Hammond, David White (Usa - Colori) — Arriva dai fumetti la figura del giovane che punto da un ragno acquista poteri soprannaturali. Non vietato.
Orario: 20.30; 22.30. ★ Avventuroso
Critica ●
Pubblico ○○○○
Ingresso L. 1200

MASSIMO v. Montebello 8 Tel. 876.061
Oggi chiuso.

ORFEO p. Carlina Tel. 518.114
Oggi chiuso.

PUNTODUE d'Essai v. Garibaldi 30 Tel. 545.245
Amici miei, di M. Monicelli, con U. Tognazzi, G. Moschin, P. Noiret, A. Celi, S. Dionisio (Italia - Colori) — Cinque amici di mezza età inventano divertenti scherzi per sfuggire alla noia quotidiana.. Non vietato.
Orario: 15; 17,30; 20; 22,30. ★ Commedia
RIEDIZIONE (1975)
Ingresso L. 1200

seconde e altre visioni a Torino

A.B.C. (corso Brescia 28, tel. 850.463)
Chiuso per ferie.

ACAPULCO (via Donizetti 6, p. Nizza, tel. 651.264)
Donna Flor e i suoi due mariti. Viet. 18. Or: 16,30; 18,30; 20,30; 22,30. ★ Commedia

APOLLO (largo Giachino 91, tel. 215.685)
5 pezzi facili, Jack Nicholson. Viet. 14. Or: 20,20; 22,30. ★ Avventuroso

CONTINENTAL (v. Nizza 348, tel. 697.068)
Zebra Killer, Stoker Pichett. Viet. 14. ★ Avventuroso.

ERBA PER RAGAZZI (corso Moncalieri 241, tel. 690.467)
Proiezioni ogni giovedì e sabato pomeriggio.

FARO (via Po 30, tel. 832.214)
Il tocco della medusa, R. Burton, L. Ventura, L. Renzca. Viet. 14. 15,30; 17,50; 20,10; 22,30. ★ Fantascienza

FIAMMA (corso Trapani 57, tel. 372.057)
Il tocco della medusa, R. Burton, L. Ventura. Viet. 14. ★ Fantascienza

HOLLYWOOD (corso R. Margherita 106, tel. 851.904)
La ragazza alla pari, Gloria Guida. Viet. 18. ★ Commedia erotica

PIEMONTE (via Nizza 32, tel. 650.5758)
Chiusura estiva.

PRINCIPE (via P. d'Acaja 45, tel. 760.951)
Il racket dei violenti, Antonio Sabato. Non viet. Ap.: 16,20; ult.: 22,30. ★ Drammatico

STATUTO (via Cibrario 16, tel. 487.051)
Chiuso per ferie.

ZONA CENTRO

MILANO (via Milano 8, tel. 530.255)
Ossessione carnale ★ Commedia erotica
La ragazza di scorta ★ Commedia

MOVIE CLUB (v. Giulio 8, tel. 544.077)
I generi Cleo Pussycat, di Clive Donner, W. Allen, P. Sellers. 20,30; 22,30. ★ Commedia

PO (v. Po 21, tel. 510.496)
La ragazza di notte. ★ Commedia erotica

REGINA (c. R. Margherita 123, tel. 530.885)
Quelli dell'ustrapiea. Colori. ★ Poliziesco

VITTORIO VENETO (p. V. Veneto 5, tel. 871.642)
Totò contro il pirata nero. Non viet. ★ Commedia

CROCETTA - S. RITA - MIRAFIORI

ADRIANO (via Sacchi 65, tel. 587.715)
Car Wash Techn. Viet. 14. ★ Commedia

GIARDINO - STUDIO 4 (v. Monfalcone 62, tel. 326.873)
Chiuso per ferie.

MIRAFIORI (c. Cosenza 68, tel. 390.867)
Il portiere di notte, di A. Cavani. Viet. 18. ★ Drammatico
■ Segnalato dalla critica

SMERALDO (via Tunisi 92, tel. 390.711)
Chiuso per ferie.

VINZAGLIO (corso D. Abruzzi 102, tel. 596.125)
America violenta, Steve Sanders. Viet. 18. Or: 20,20; 22,30. ★ Drammatico

ZONA S. PAOLO

AMERICA (via Fréjus 27, tel. 446.764)
Peccato veniale, L. Antonelli. Viet. 18. ★ Commedia erotica

SAN PAOLO (via Cesana 80, tel. 372.637)
Chiuso per ferie.

ZONA FRANCIA

BERNINI (corso Tassoni 3, tel. 773.843)
2022 i sopravvissuti. Viet. 14. ★ Fantascienza

ODEON (v. Venaizio 8, tel. 772.362)
Chiuso.

STAR (via Domodossola 48, tel. 772.990)
Chiuso per ferie.

ZETA d'Essai (via Cibrario 88, tel. 772.907)
Duel, di S. Spielberg. Col 20,30; 22,30. ★ Drammatico

ZONA S. DONATO

DIANA (c. Regina Margherita 220)
Chiuso.

ROMA - INC. (via S. Donato 40 bis, tel. 487.765)
Music Allegro ma non troppo ★ Disegno animato

MADONNA CAMPAGNA - LUCENTO

AMBRA (via Chiesa della Salute 77, tel. 297.197)
Il profeta del gol, Cruyff (solo oggi) ★ Documentario sportivo

EDERA (via Madonna di Campagna 1, tel. 215.613)
Luce rossa per pelle calda. Techn. Viet. 18. Ap. 15,30 (Ingr. 700). N. Benvenuti. ★ Commedia erotica

LUTRARIO (via Stradella 10, tel. 280.742)
Da giovedì Erika. ★ Commedia

ZONA MILANO - REGIO PARCO

FALCHERA (v. Tanaro 38, tel. 262.1665)
La spia che vide il suo cadavere. ★ Drammatico

MAIOR (largo G. Cesare 105, tel. 287.974)
Taboo, Berovist. Viet. 18. (Ingr. 800). ★ Inchiesta-sexy

SEMPIONE (c. Vercelli 144, tel. 280.332)
Chiuso per ferie.

SOCIALE (v. Courmayeur 2, tel. 850.608)
Mezzanotte quante corna stanno quaggiù. Viet. 18. (Ingr. 500). ★ Commedia

ZENIT (v. Corelli 1, tel. 267.697)
Chiuso per ferie.

ZONA VANCHIGLIA - BORGO PO

ARIZONA (corso Belgio 53, tel. 874.171)
Voto di castità, L. Gemser. Viet. 18. ★ Commedia erotica

ERIDANO d'Essai (corso Casale 106, tel. 832.086)
L'ultima donna, di M. Ferreri, con O. Muti, G. Depardieu. Viet. 18. Ore 20,15; 22,30. ★ Drammatico
■ Segnalato dalla critica

ZONA NIZZA - LINGOTTO

CINEOCCHIO (v. Valenza 46)
Gli uccelli, di A. Hitchock. 20,30; 22,30. ★ Giallo

ITALIA (v. Nizza 138, tel. 694.021)
Chiuso per ferie.

SPEZIA (via Nizza 170, tel. 696.36.17)
Amore libero. Viet. 18. ★ Commedia erotica

* *

RIDUZIONI ENAL - AGIS

Cinema: ABC, Adriano, Alba, Alexandra, Arco, Artisti, Auxilium, Colosseo, Eridano, Faro, Fiamma, Giardino, Lutrario, Nazionale, Odeon, Principe, Punto Due, Roma Inc., San Paolo, Sempione, Sociale, Spezia, Zeta, Italia (Moncalieri). **Teatri:** Nuovo - Sala Valentino: «La gabbia dei merlo», riduzioni Enal alla cassa; Regio: Concerti estivi, abbonamenti ridotti all'Enal; Alcione: ore 16,15-21,30, riduzioni Enal alla cassa; Nuovo - Sala Petrarca: compagnia Anna Bolens, riduzioni Enal alla cassa.

FUORI CASA

Concerto a Ranverso — *All'Abbazia di S. Antonio di Ranverso stasera concerto del flautista olandese Franz Bruggen.*

Centro Studi Teatro Stabile — *Domani alle 21, in via Bogino 8, penultima lezione del Corso di propedeutica al teatro popolare in Piemonte, su «Verso il teatro popolare» a cura di G. R. Morteo dell'Università, con il prof. S. Ariotti.*

L'occhio immaginario — *Oggi alle 17, alla Galleria d'arte moderna, per il ciclo «L'uomo e la realtà: partecipazione attiva alla vita», proiezione di due film: «Uno» di Paolo Ricagno e «Ho paura dei corpi che mi appaiono» di Roberto Ranieri.*

Musica spagnola — *Alla Galleria d'arte moderna, domani alle 21, concerto di musica spagnola: «La zarzuela e le sue protagoniste», a cura dell'Università, del Comune e dell'Arcsal. In programma J. Serrano, J. Guerrero, R. Chapi, E. Granados, T. Breton; presenta il maestro A. Speranza.*

Incontri musicali — *Per il ciclo degli incontri musicali con gli allievi, al Concervatorio stasera alle 21 concerto della Scuola di pianoforte della prof. A. Brugnolini e della Scuola di organo del prof. E. Girardi.*

Centro culturale franco-italiano — *In via Donati 5, oggi alle 17,30: presentazione delle «Editions des Femmes» e del mensile «Des femmes en mouvement».*